

ECONOACTUALITZACIÓ EVOLUCIÓ DE L'ECONOMIA CATALANA I GIRONINA.

INFORME SOCIOECONÒMIC PER SECTORS D'ACTIVITAT I COMARQUES.
VISIÓ DE CONJUNT I PROJECTES ESTRATÈGICS.

DADES I GRÀFICS COM A EINES PEDAGÒGIQUES.
ANNA GARRIGA

Evolució de la població a Girona

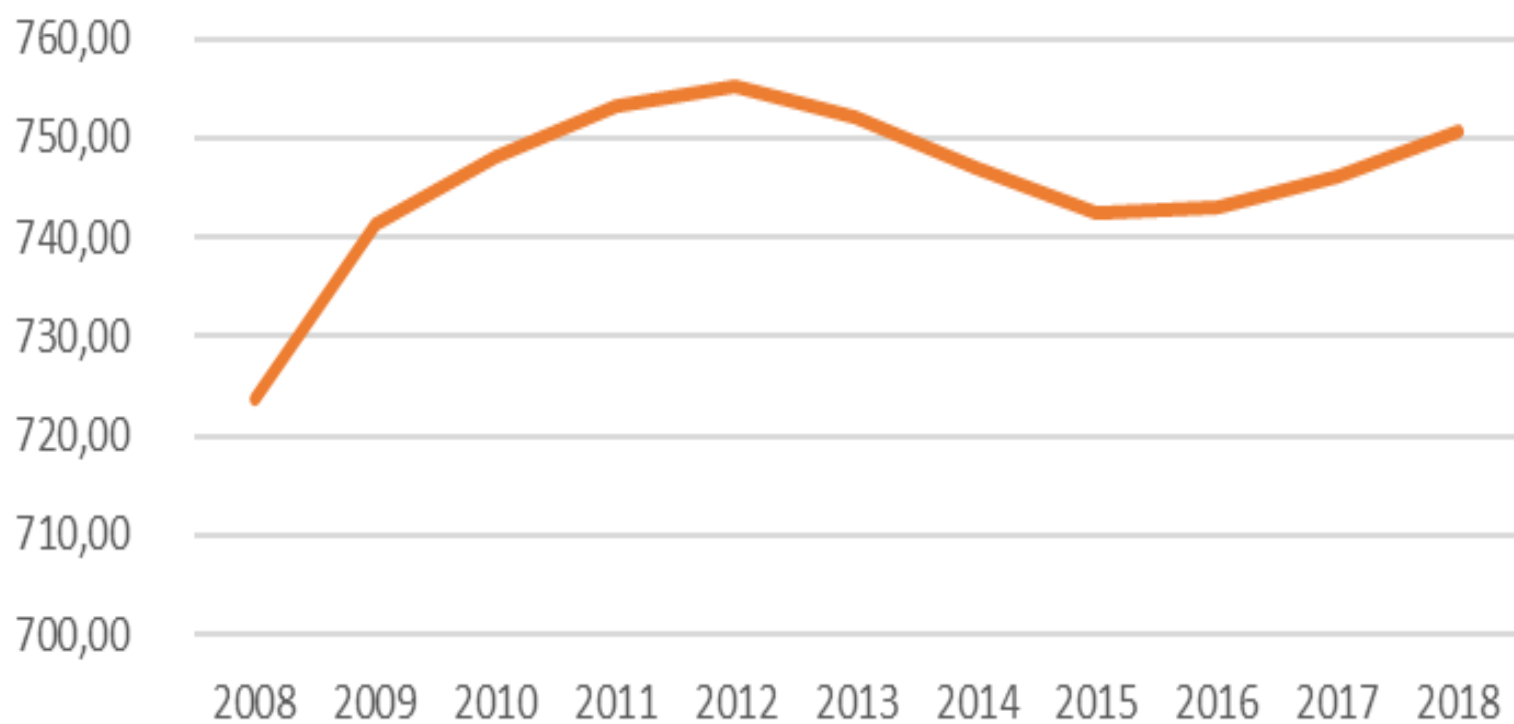

Evolució de la població a Catalunya i a Girona (Índex)

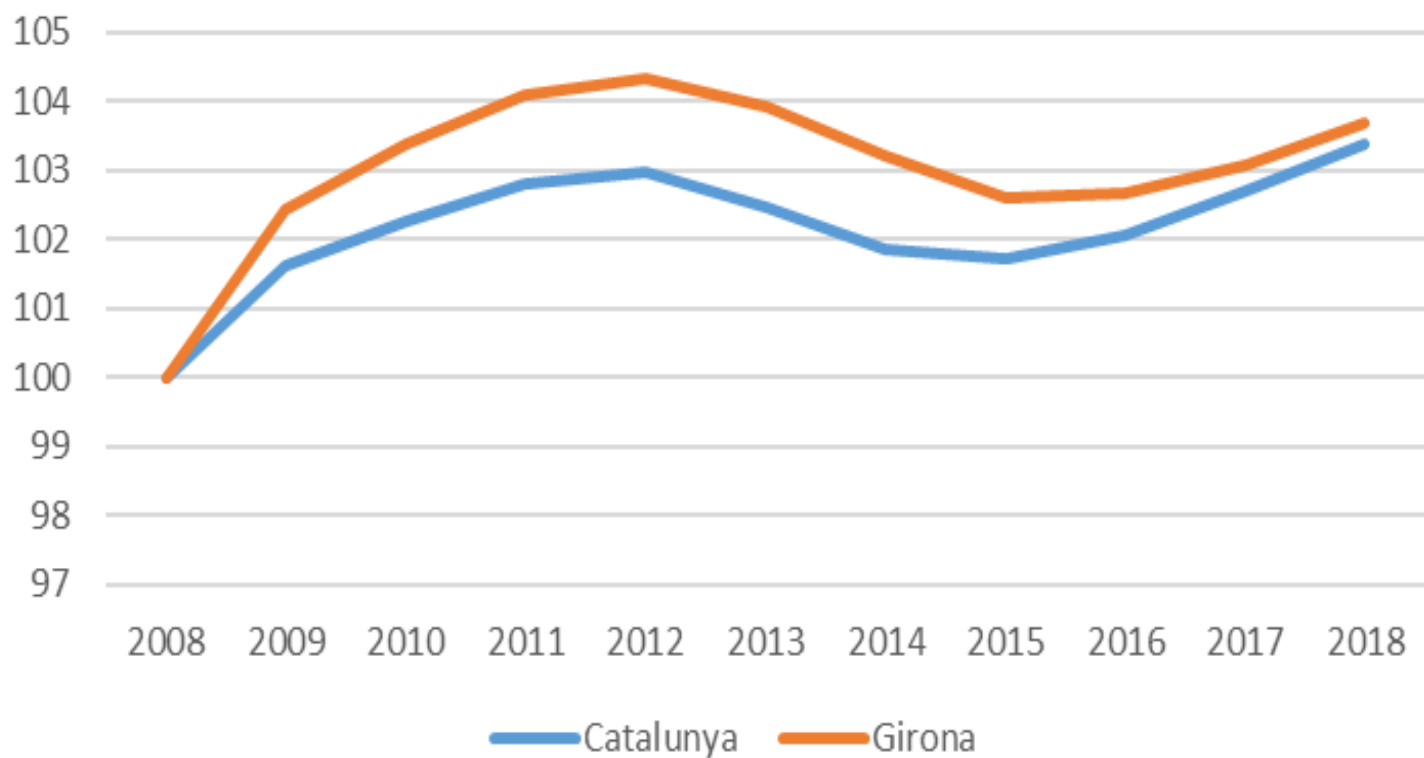

GIRONA PROVÍNCIA

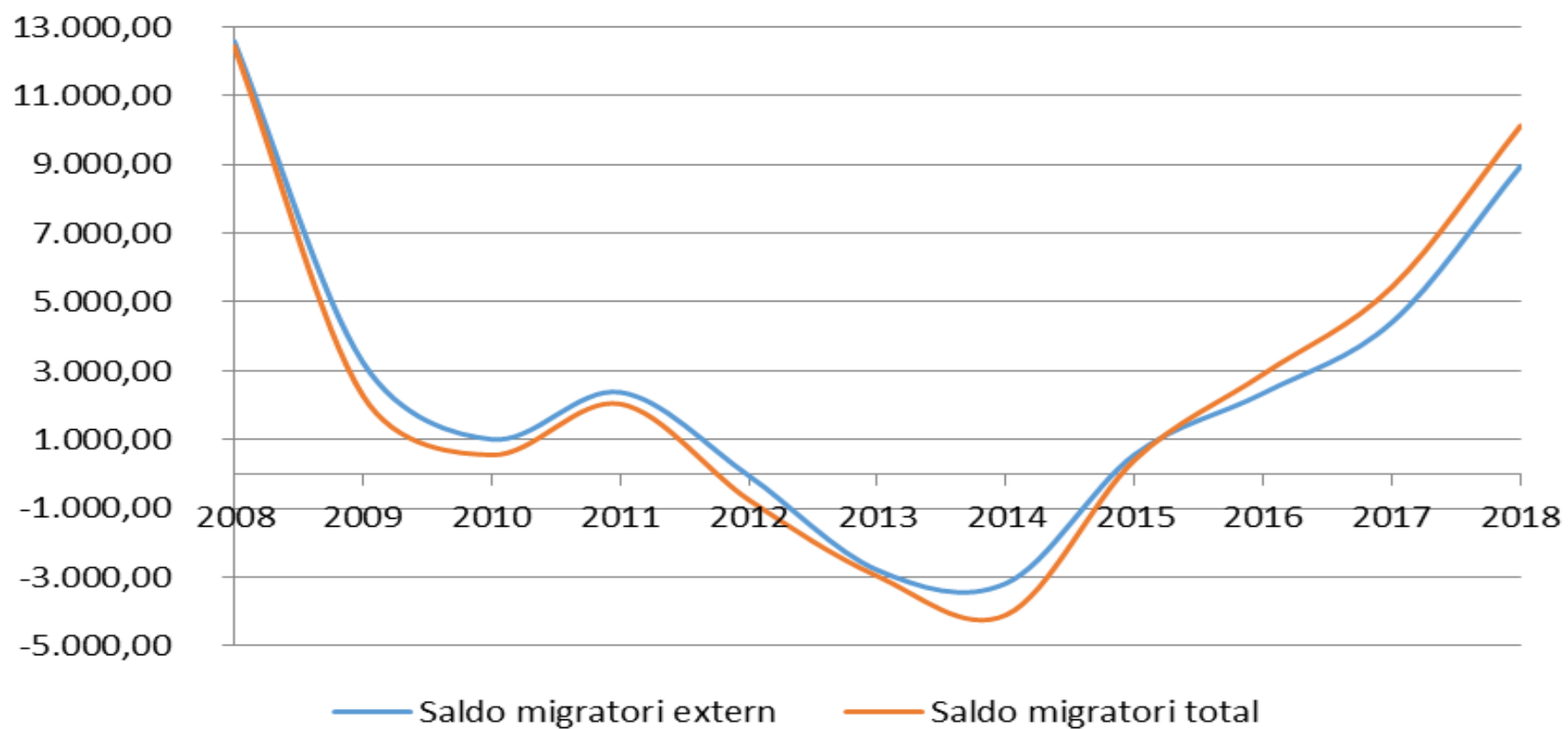

Evolució del PIB a preus de mercat: període 2000-2016, base 100=2000

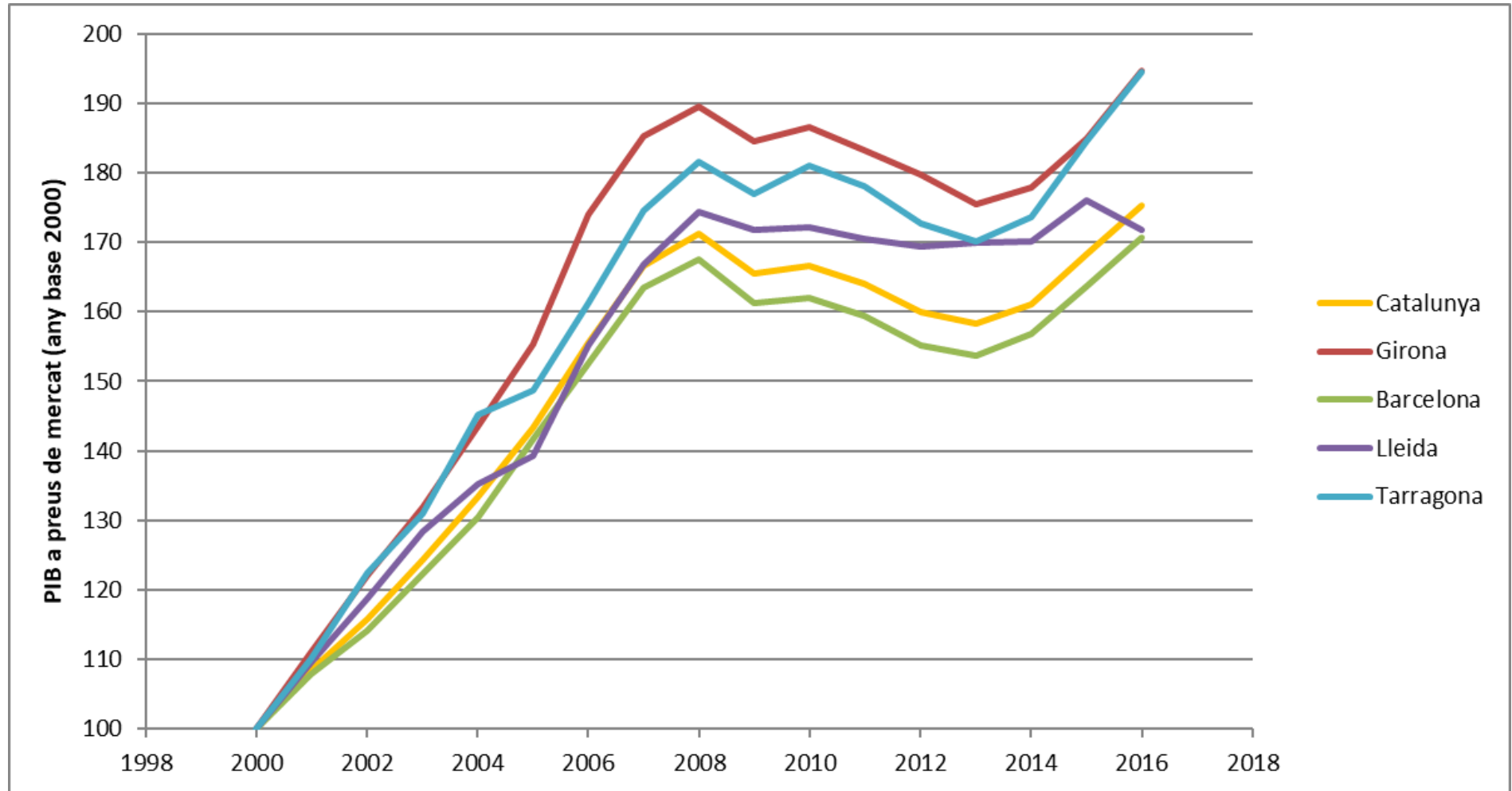

PIB Catalunya i Girona (Base 100=Any 2008)

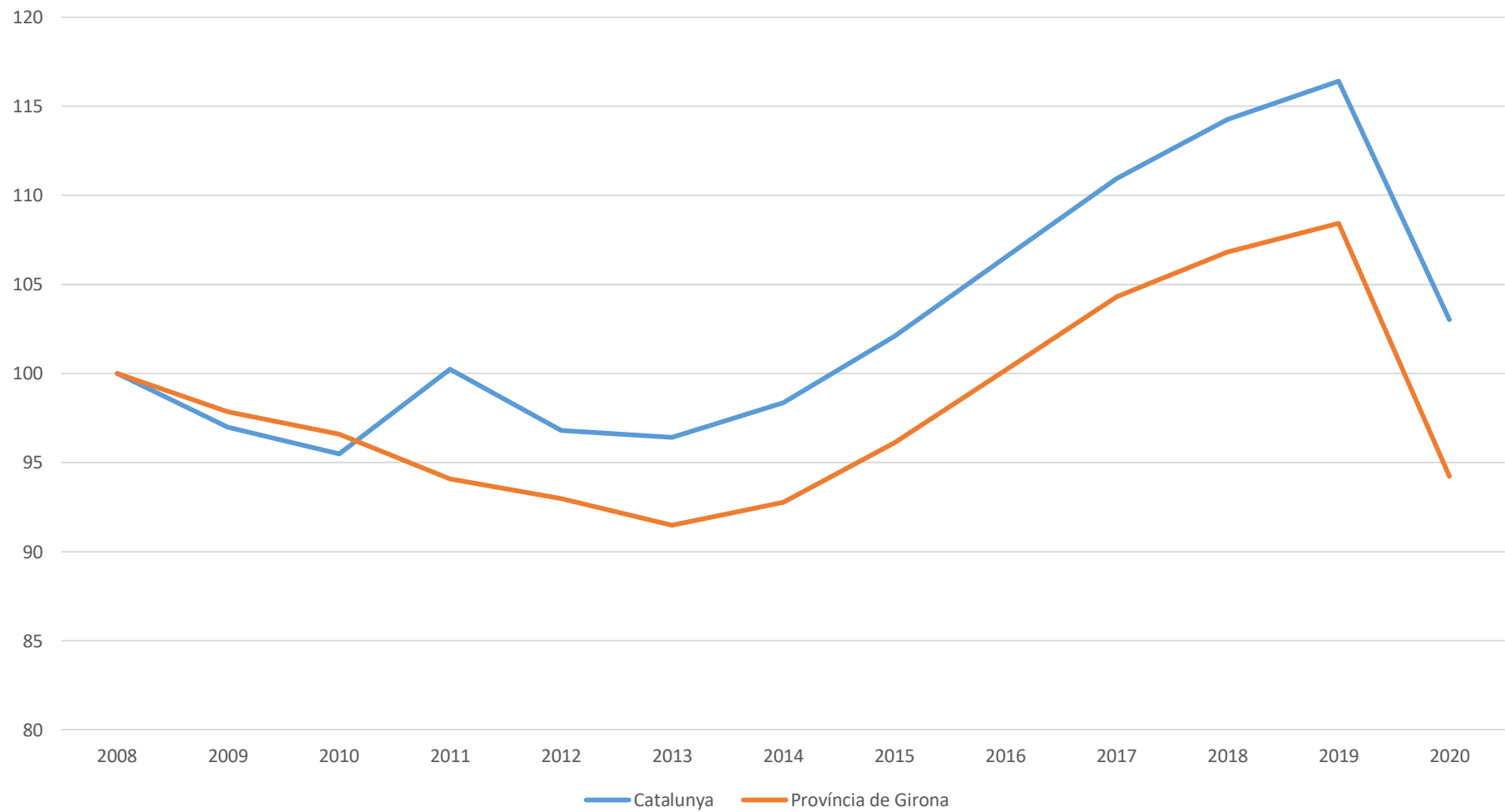

Previsió de creixement PIB, fins 2023

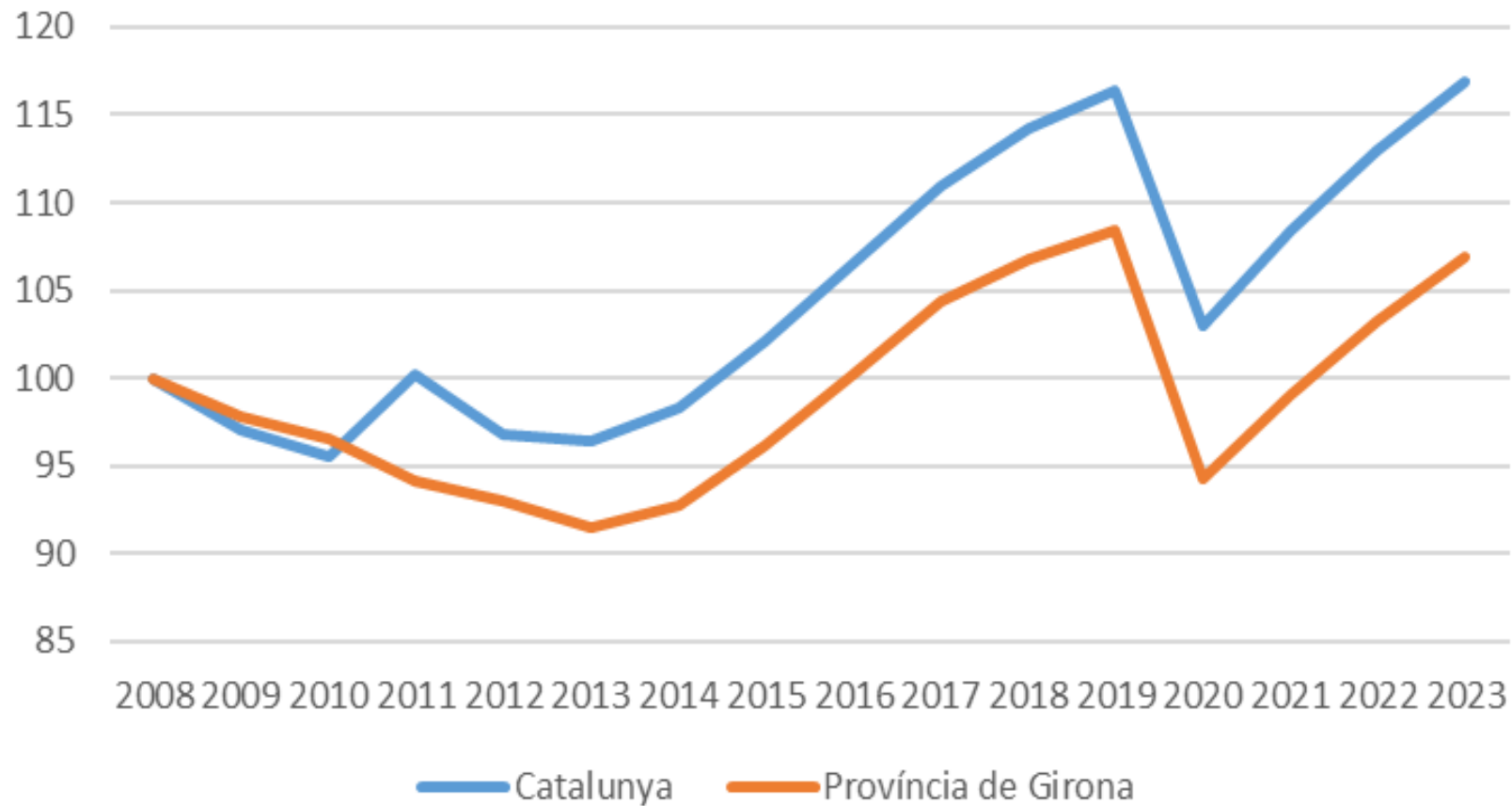

Taxa de variació anual del PIB, Espanya

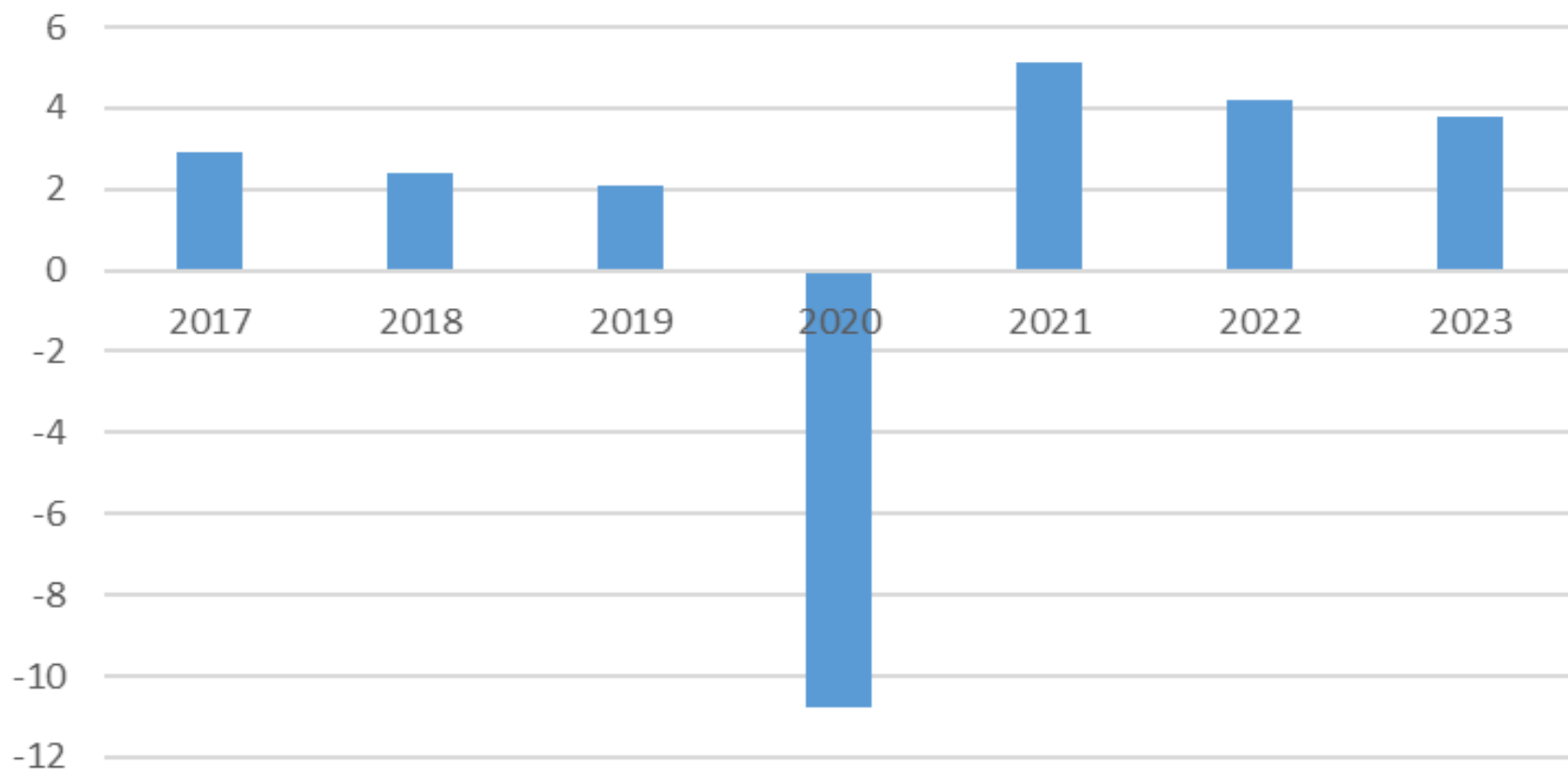

“Globalisation and global crises”, A. Razin, 2021
Dades: World Bank, 2020

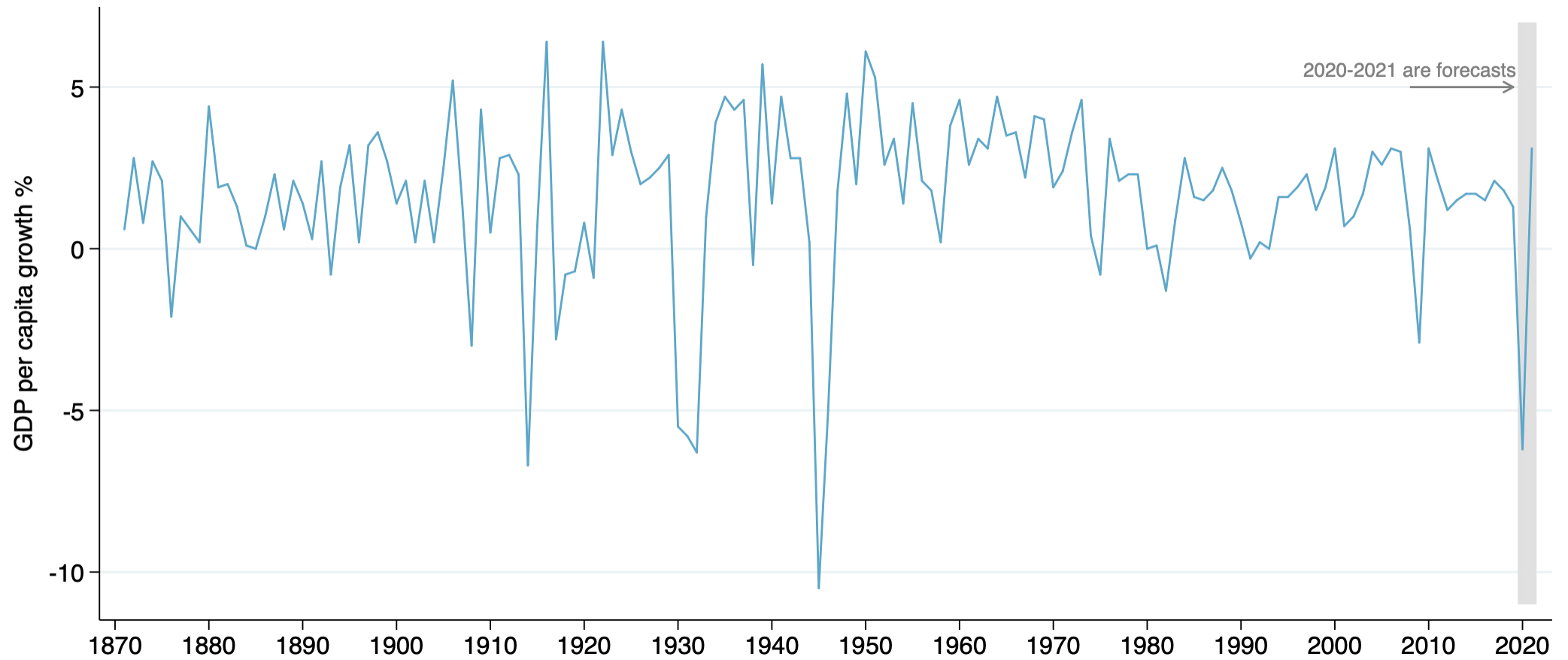

Nivell relatiu de PIB per càpita provincial, España=100

1980		2000		2010		2016	
Àlava	161,1	Àlava	136,3	Àlava	145	Àlava	149,1
Tarragona	146,8	Madrid	133,7	Guipúzcoa	136	Madrid	136,4
Guipúzcoa	132,6	Navarra	128	Madrid	130	Guipúzcoa	129,2
Girona	130,2	Tarragona	127,6	Navarra	127	Vizcaya	124,7
Navarra	128,2	Guipúzcoa	123,7	Vizcaya	127	Navarra	124
Lleida	127,8	Girona	122,1	Lleida	118	Tarragona	123,3
Vizcaya	123,2	Barcelona	120,2	Girona	117	Barcelona	117,9
Madrid	119,4	Vizcaya	119,8	Barcelona	117	Girona	116,3
Barcelona	116,8	Lleida	118,1	Tarragona	116	Lleida	113,7

Evolució del PIB per sectors a la Província de Girona

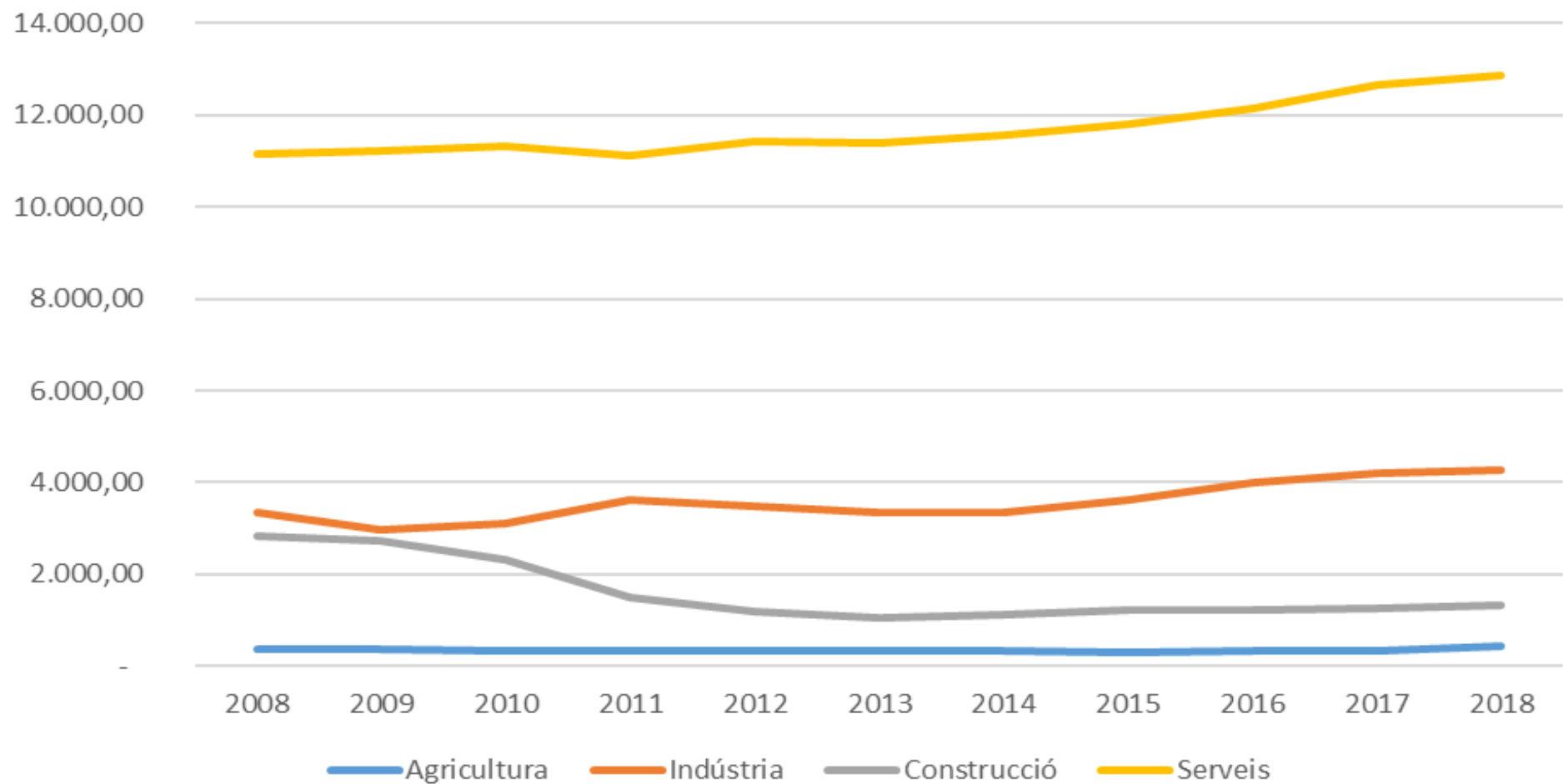

Evolució del PIB per sectors a la Província de Girona (Índex)

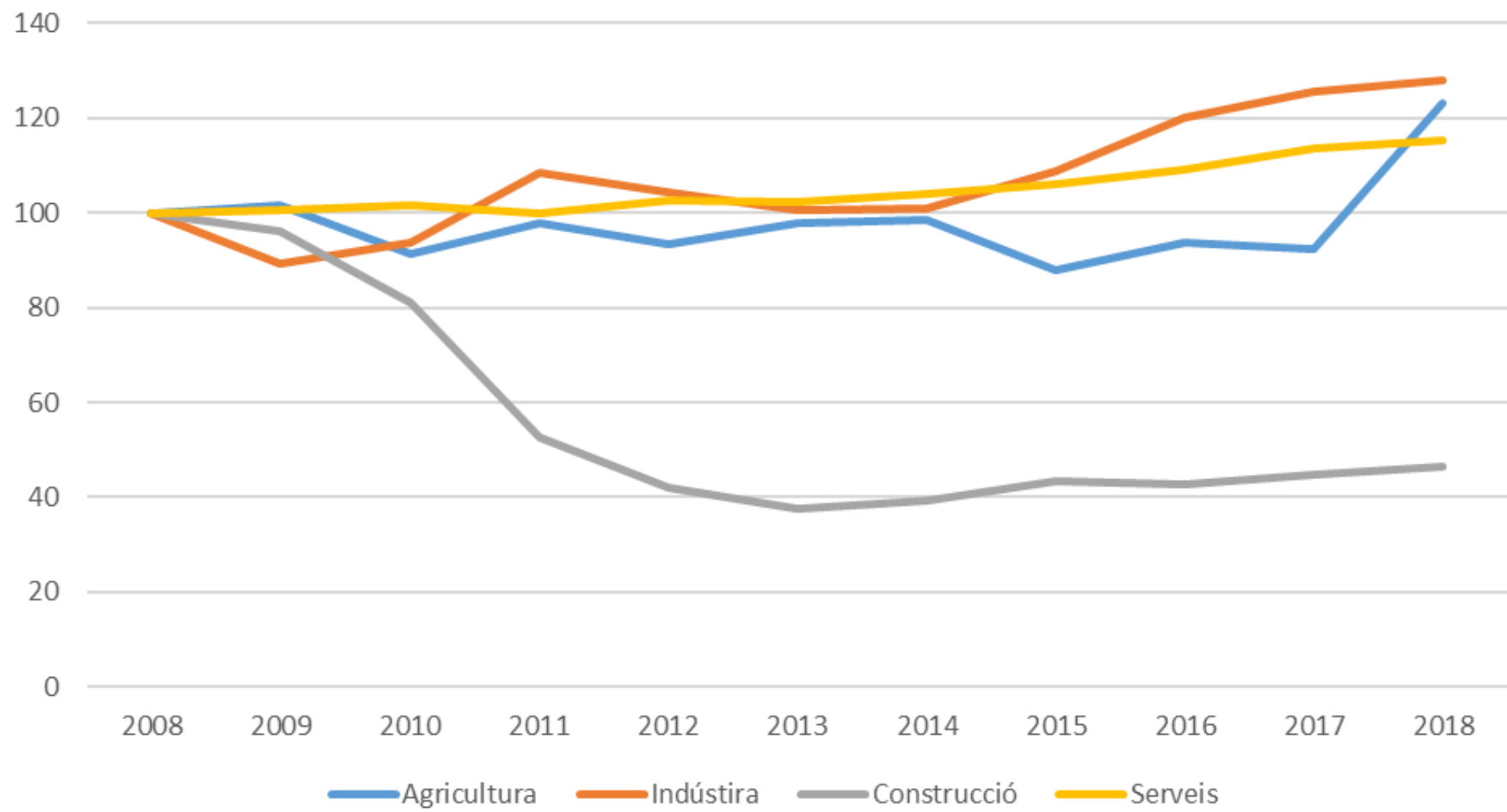

Evolució del PIB per sectors: Girona i Catalunya (Índex)

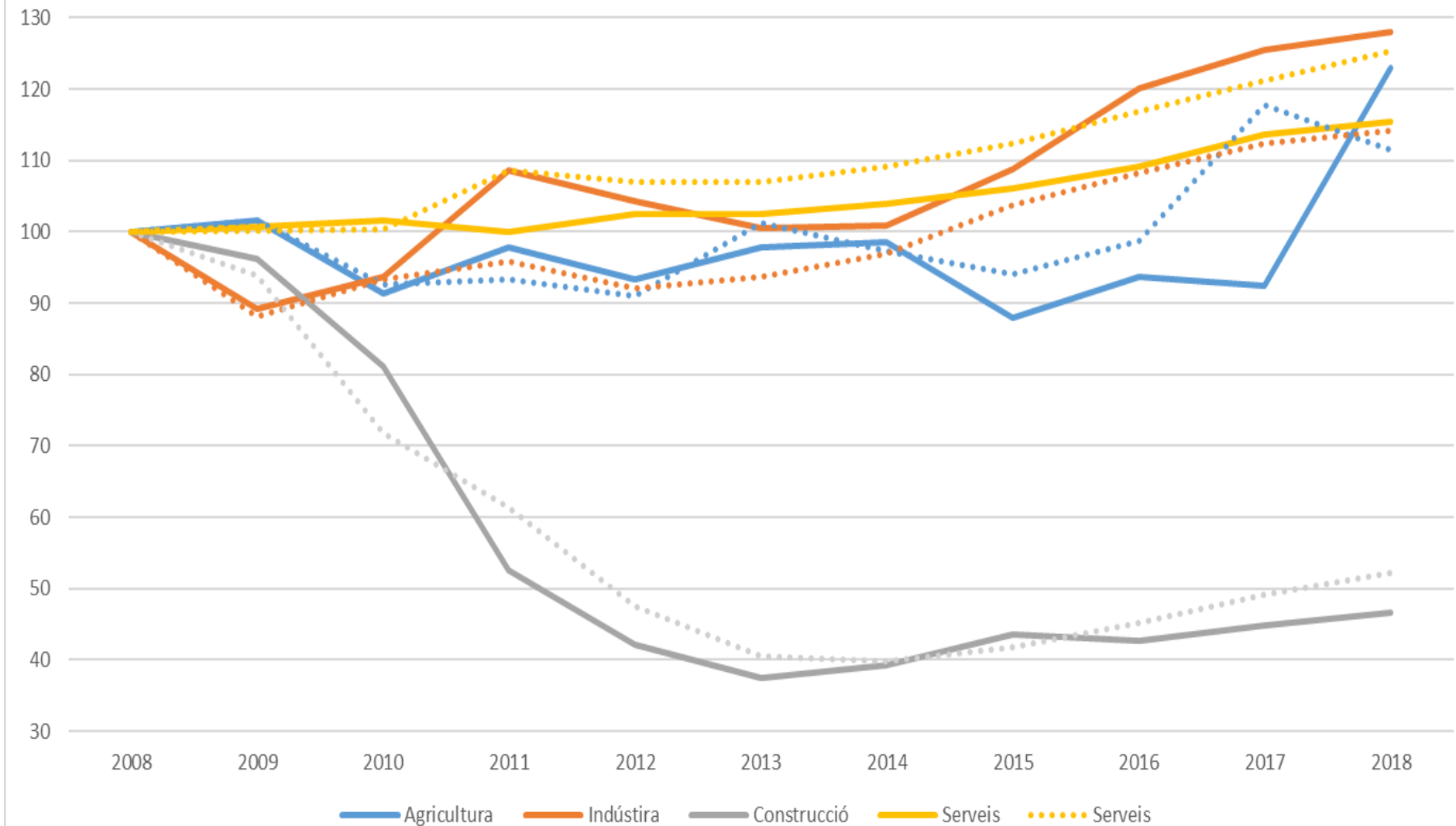

Evolució del PIB de la Indústria: Girona i Catalunya (Índex)

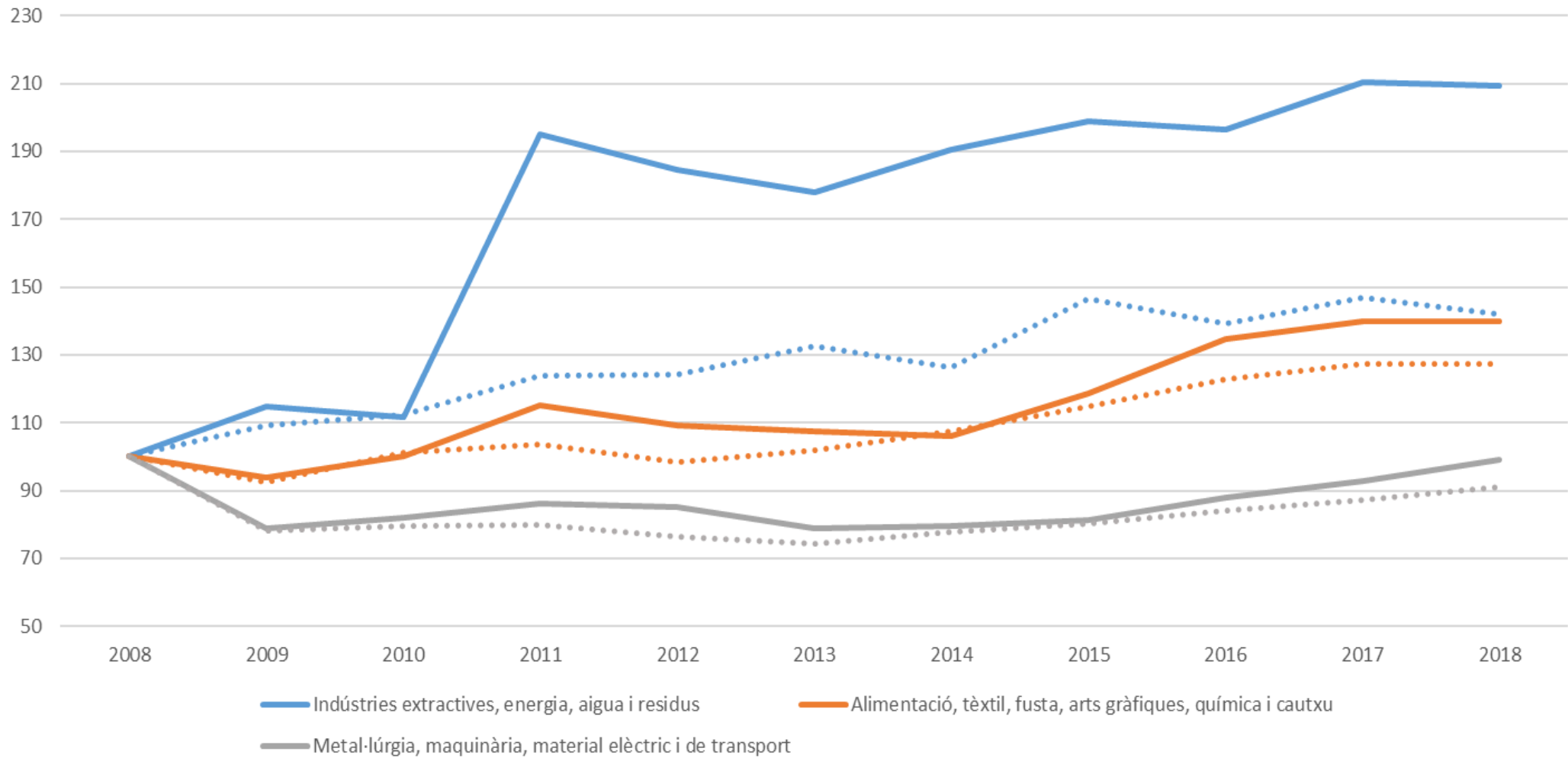

Manca d'informació del sector industrial gironí

- nombre d'establiments, establiments de 50 ocupats o més i persones ocupades,
- ingressos d'explotació, import net del volum de negoci, vendes netes de productes, vendes netes de mercaderies, prestacions de serveis, treballs realitzats per l'actiu,
- subvencions donacions i llegats, resta d'ingressos d'explotació, variacions d'existències de matèries primeres i productes, despeses d'explotació, consum de primeres matèries, compres netes de mercaderies, treballs realitzats per altres empreses,
- despeses de personal, serveis exteriors, resta de despeses d'explotació, inversió bruta en actius materials i intangibles, resultat de l'exercici, destinació de les vendes, procedència de les compres,
- valor de producció, consum intermedi, impostos sobre la producció, excedent brut d'explotació i productivitat mitjana del sector

INDÚSTRIA CATALANA: 2008-2016

Volum de negoci per ordre d'importància

- 1.- Indústria de productes alimentaris
- 2.- Indústria química
- 3.- Fabricació de vehicles de motor
- 4.- Producció i distribució d'energia elèctrica
- 5.- Fabricació de productes metàl·lics, excepte maquinària.
- 6.- Fabricació de material i equipament elèctric
- 7.- Fabricació de productes farmacèutics

INDÚSTRIA CATALANA: 2008-2016

Volum de negoci per ordre d'importància

1.- Indústria de productes alimentaris	Creix un 15%
2.- Indústria química	Es manté
3.- Fabricació de vehicles de motor	Creix un 14%
4.- Producció i distribució d'energia elèctrica	Es manté
5.- Fabricació de productes metàl·lics.	Cau un 35%
6.- Fabricació de material i equipament elèctric	Cau un 50%
7.- Fabricació de productes farmacèutics	Es manté

Evolució del PIB del sector Serveis a la Província de Girona per Activitat Econòmica

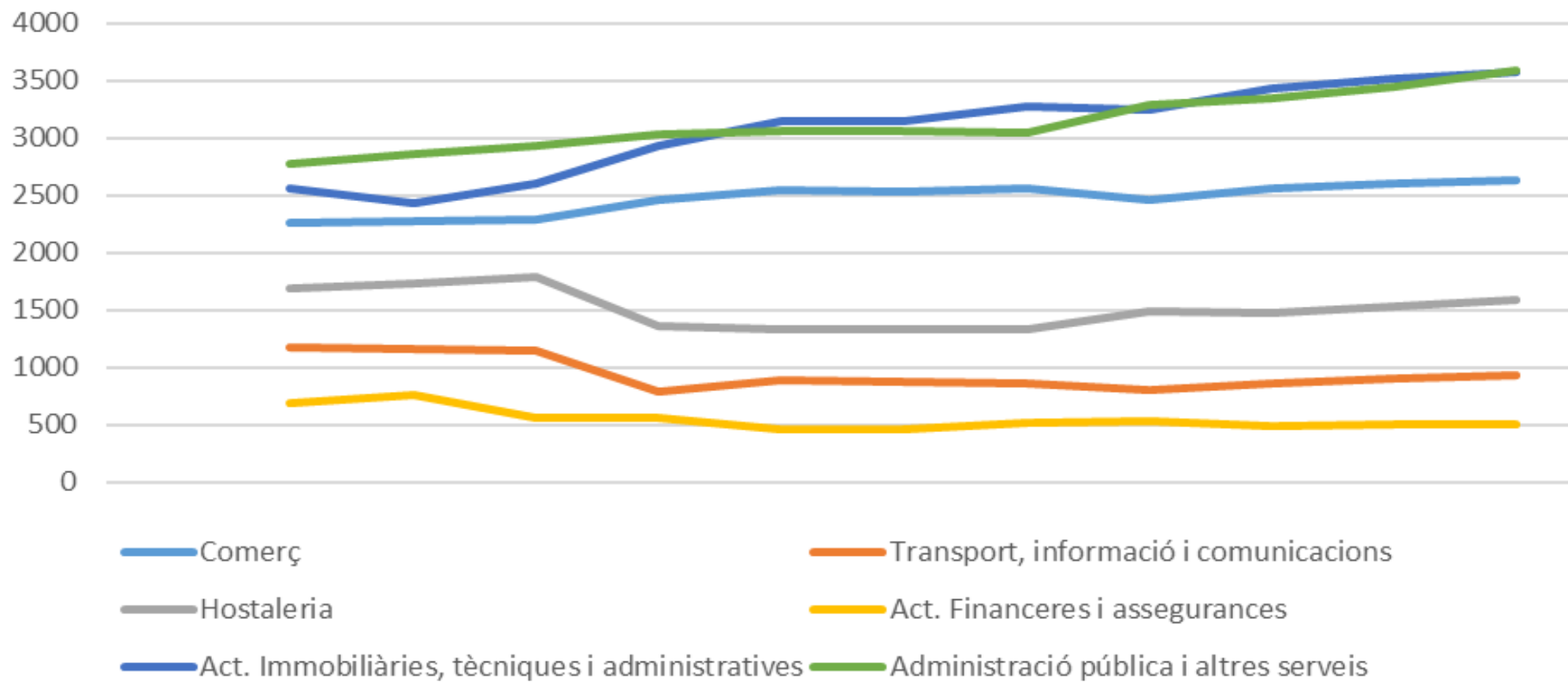

Evolució del PIB del sector Serveis a la Província de Girona per Activitat Econòmica (Índex)

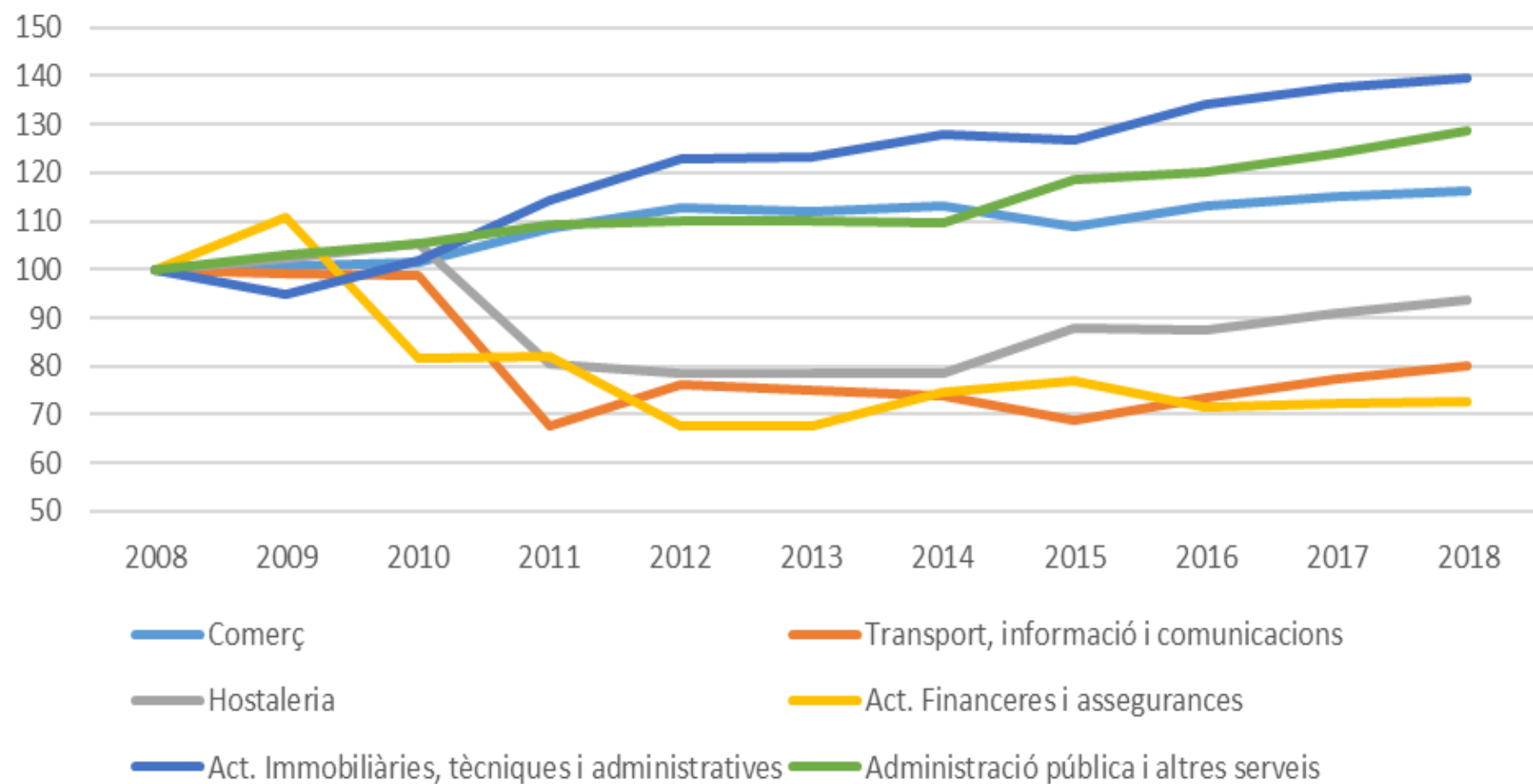

Taxa d'Inflació de Catalunya i a les Comarques de Girona

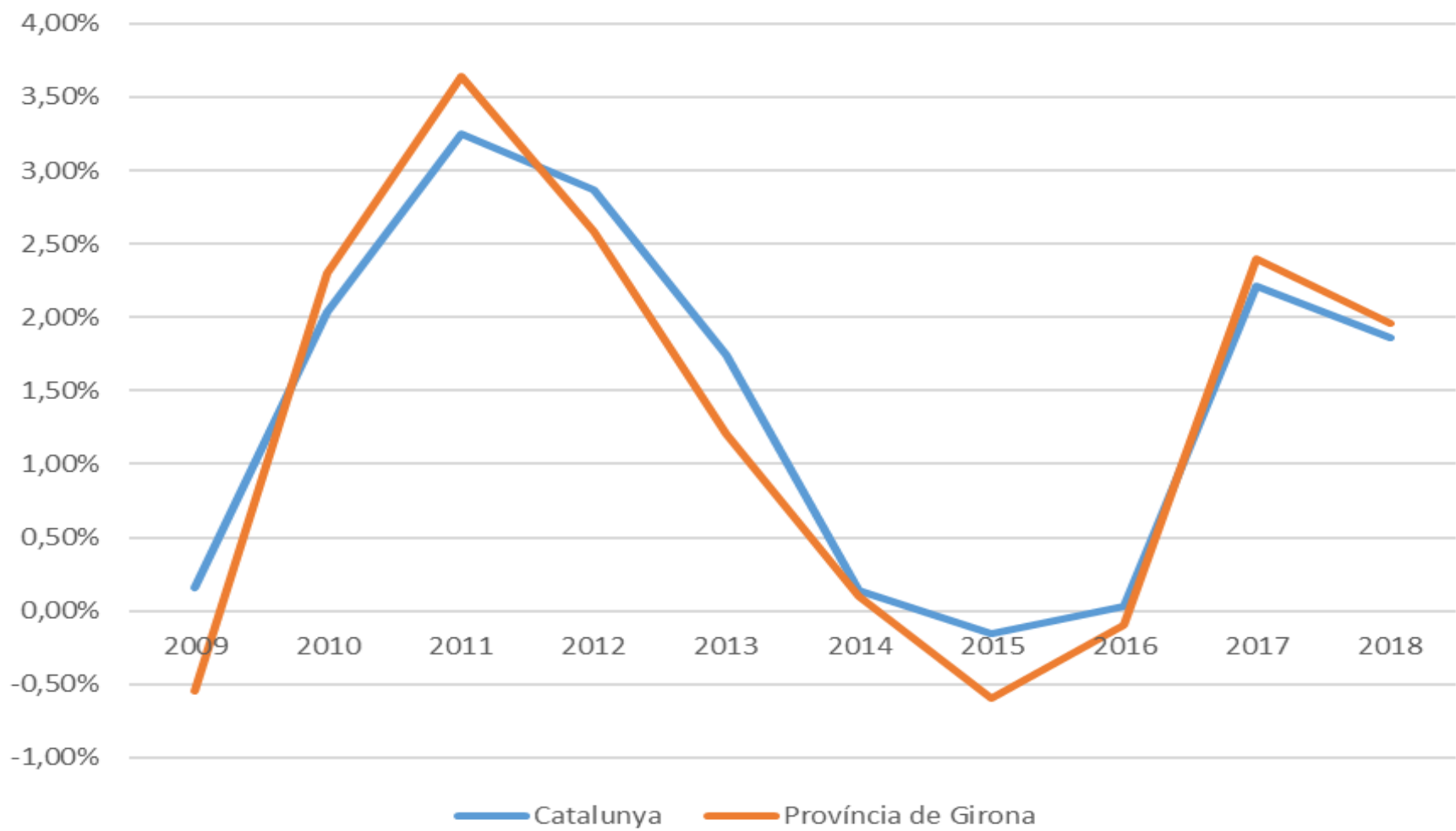



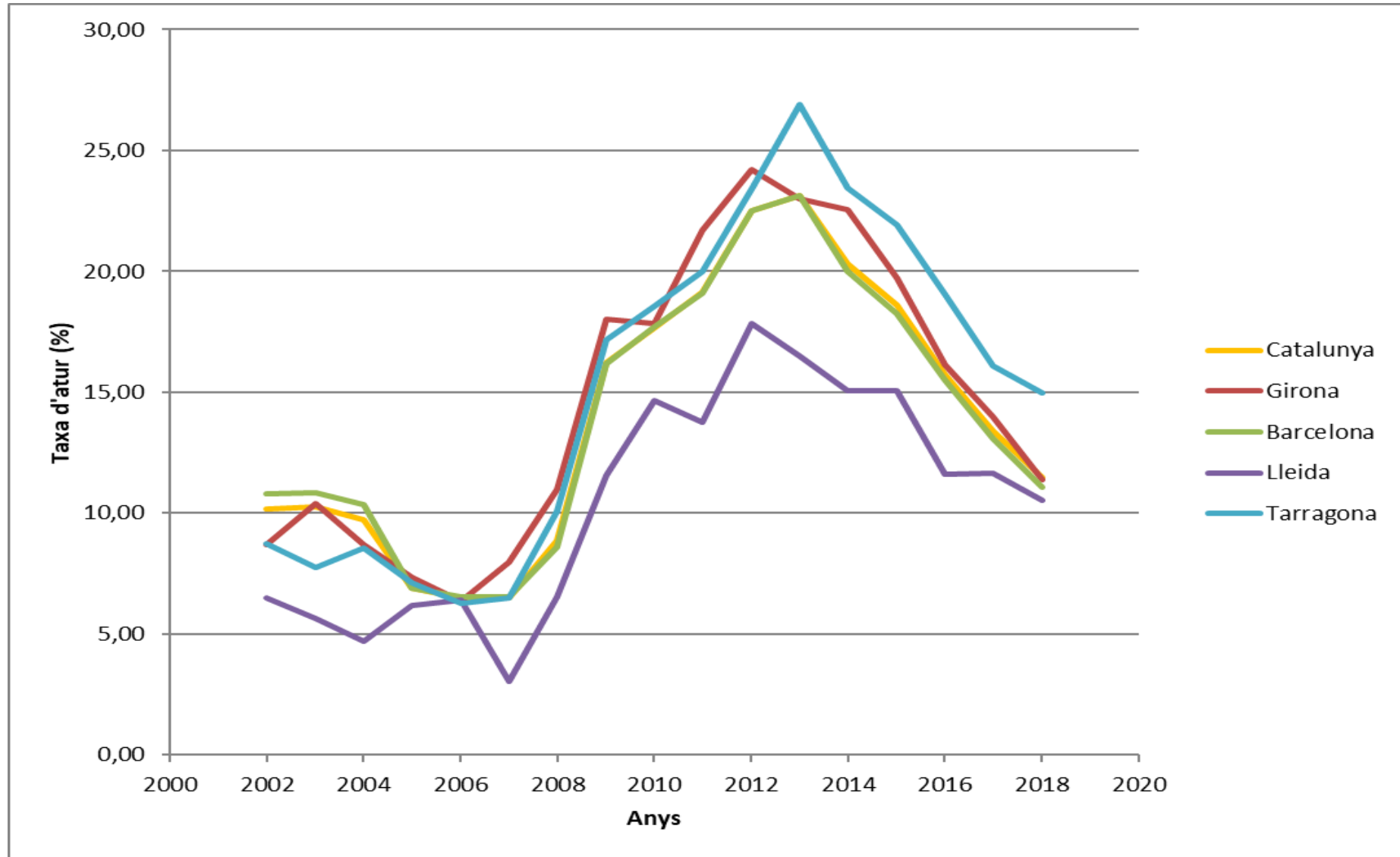

Evolució de l'atur per sectors: Girona i Catalunya (índex)

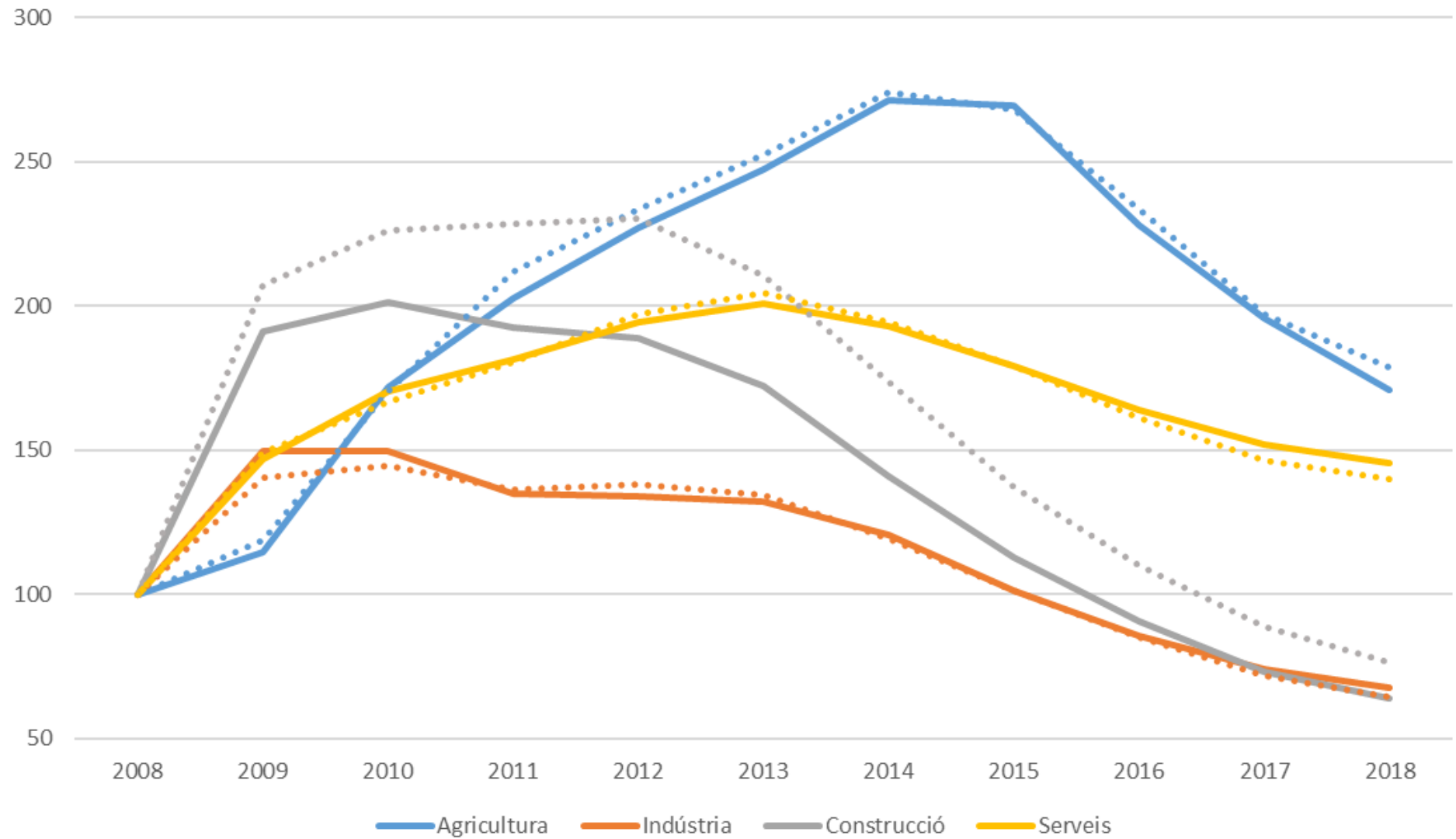

			Catalunya		Girona	
Població ocupada (en milers)			2008	2018	2008	2018
Agricultura			62,20	58,00	8,4	8,4
Indústria			767,40	626,60	73,5	74,6
Construcció			406,30	212,50	53,7	23,5
Serveis			2.345,50	2.465,10	217,1	233,8
TOTAL			3.581,40	3.362,20	352,70	340,30

EVOLUCIÓ OCUPACIÓ 2008-2018 PROVÍNCIA GIRONA

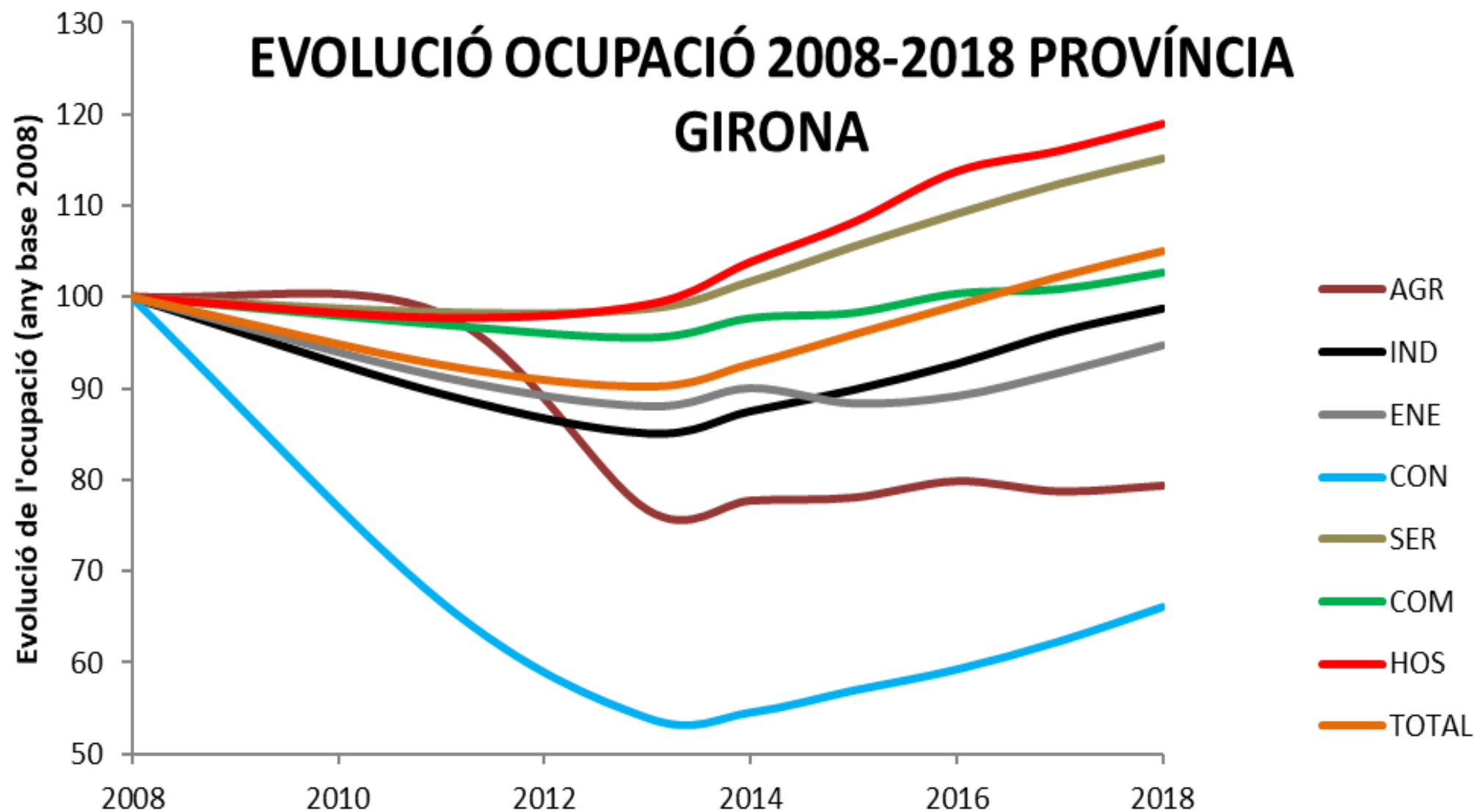

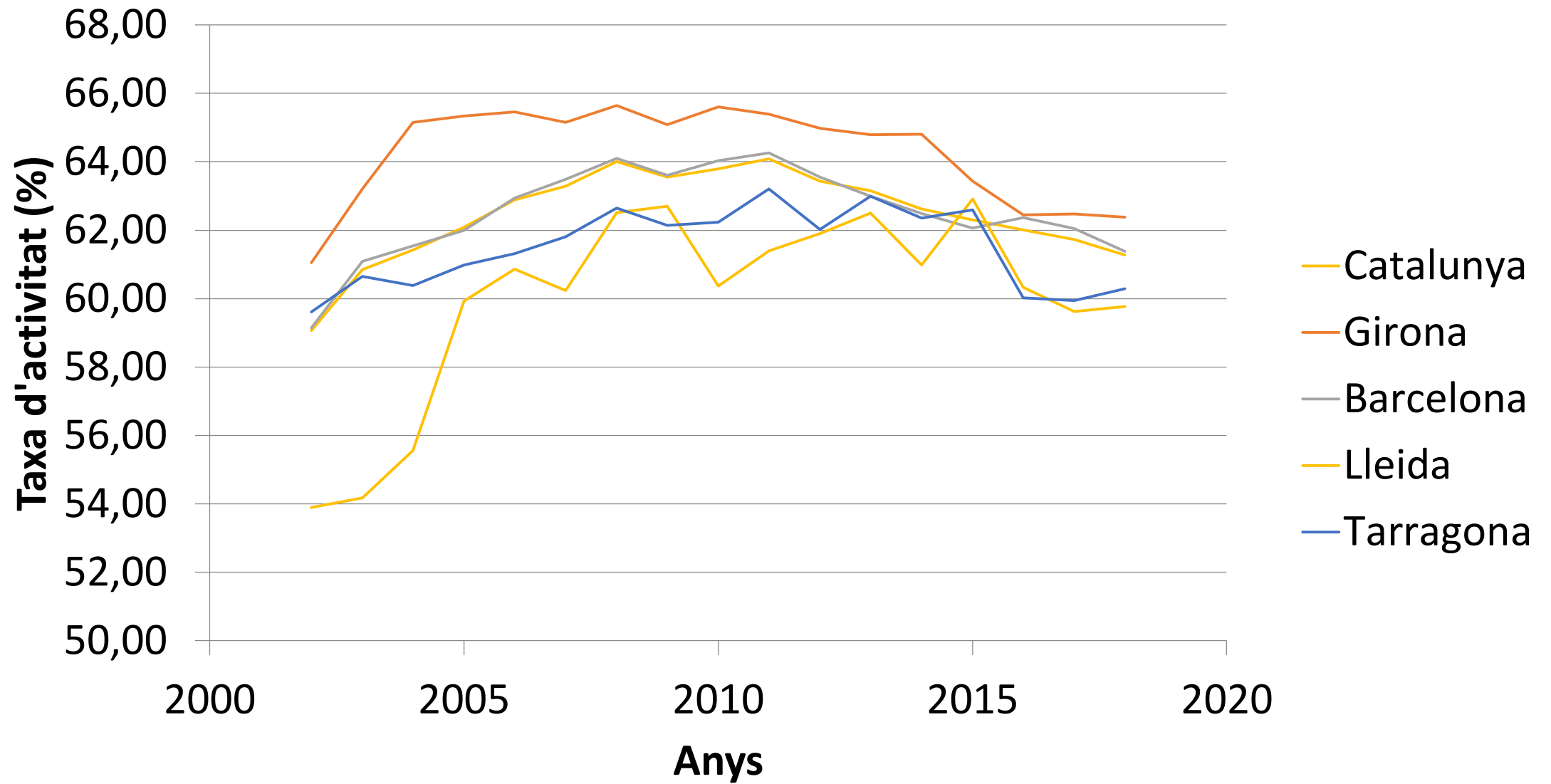

Evolució del Nombre d'Empreses (Agregat, Índex)

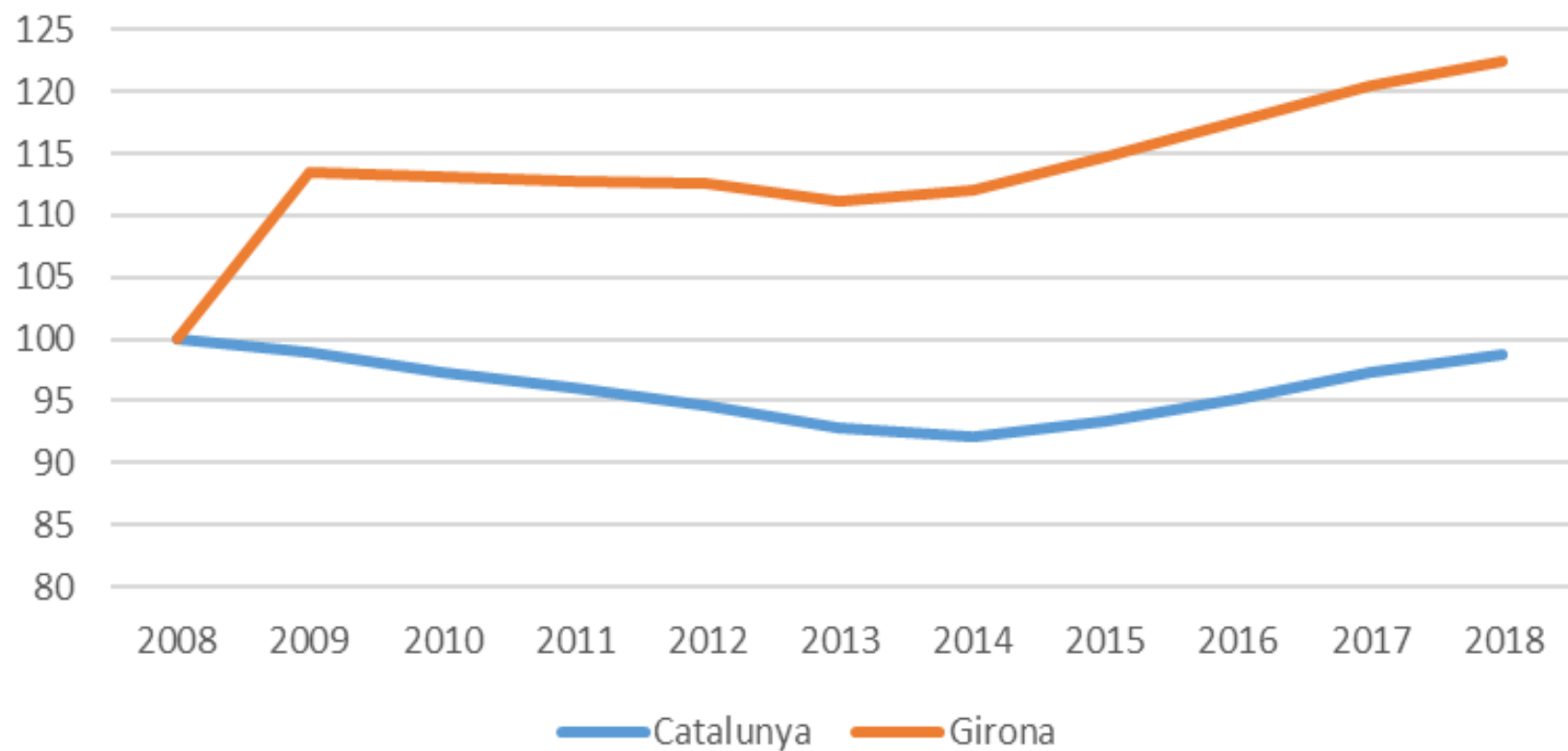

Evolució del Nombre d'Empreses a Girona (Índex)

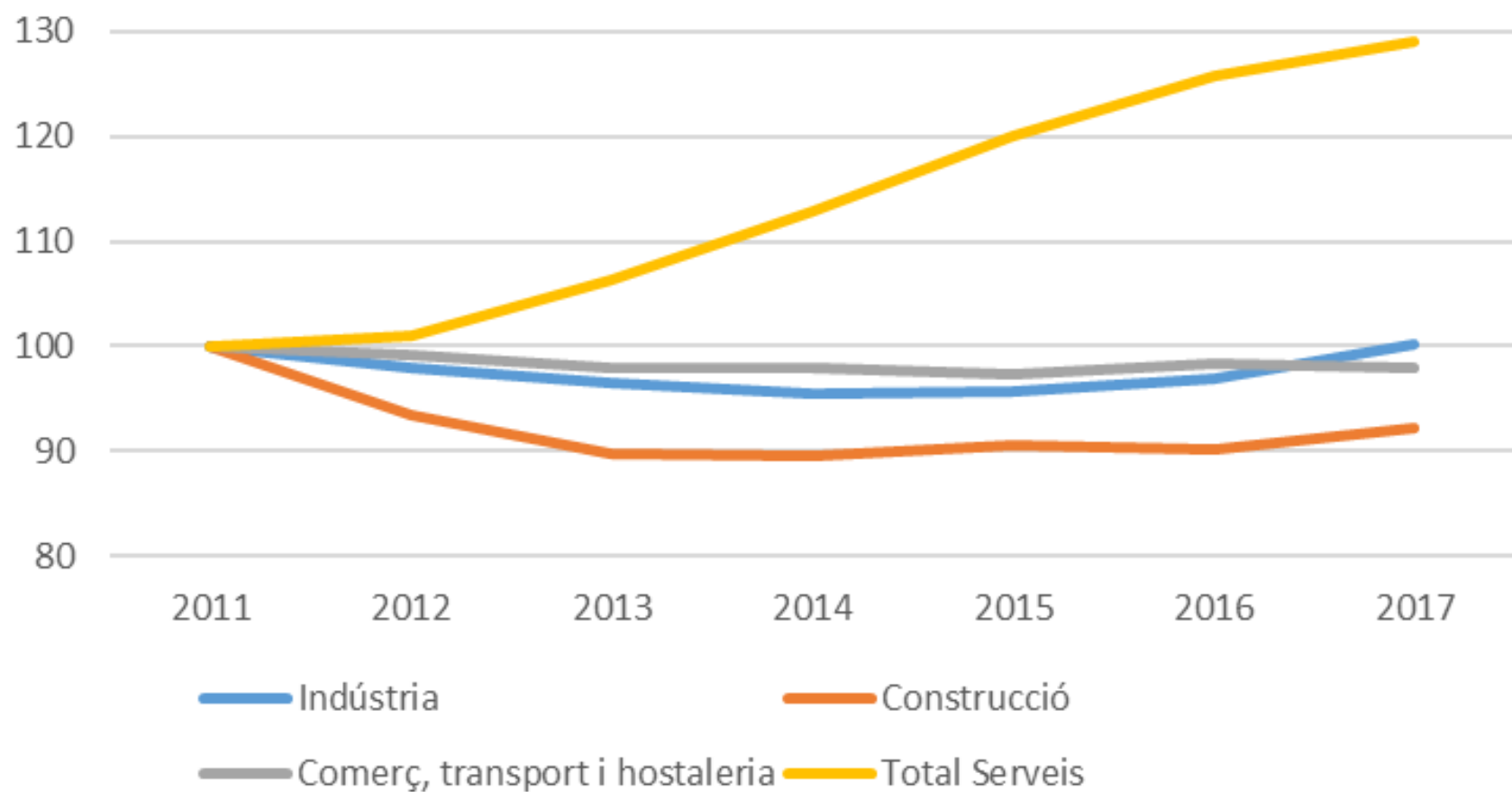

Exportacions de béns segons destinació (% del total)

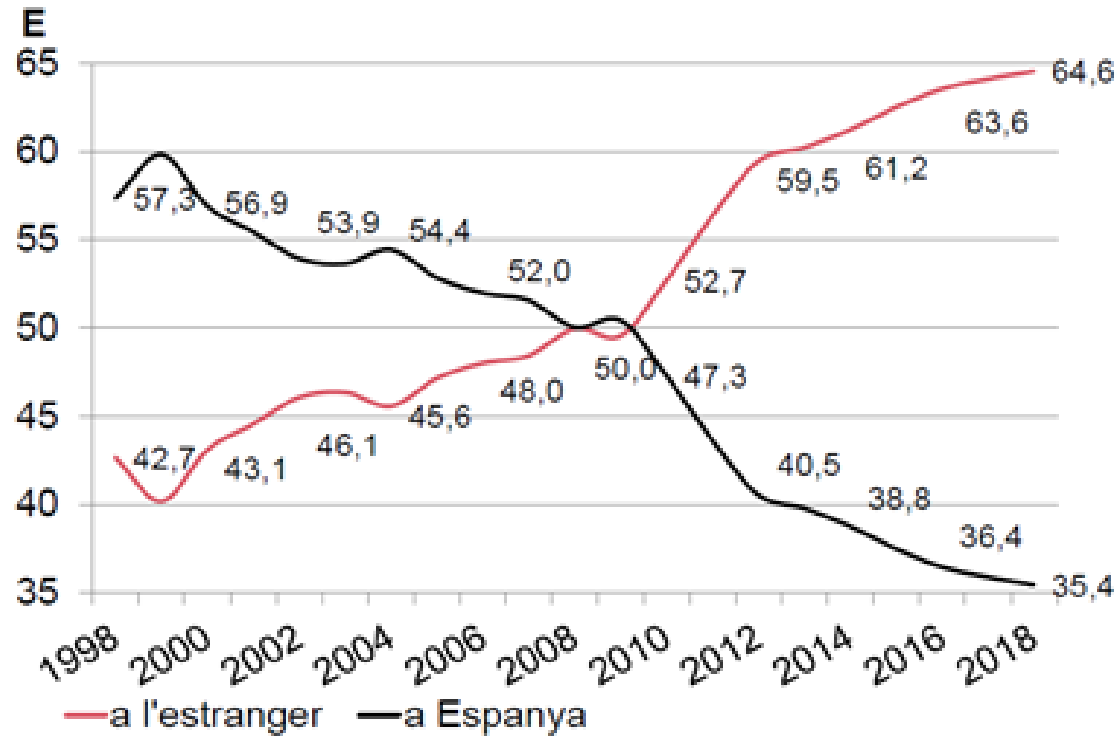

Font: C-Intereg i Idescat.

- El 2018, les exportacions de béns van augmentar un 1,1% en termes corrents. Un 64,6% d'aquestes exportacions van anar a l'estranger in un 35,4%, a Espanya
- Entre 2009 i 2018 l'increment d'exportacions ha estat del 72,8%.

Gràfic 4.15 Principals sectors exportadors a la província de Girona (Milions d'euros)

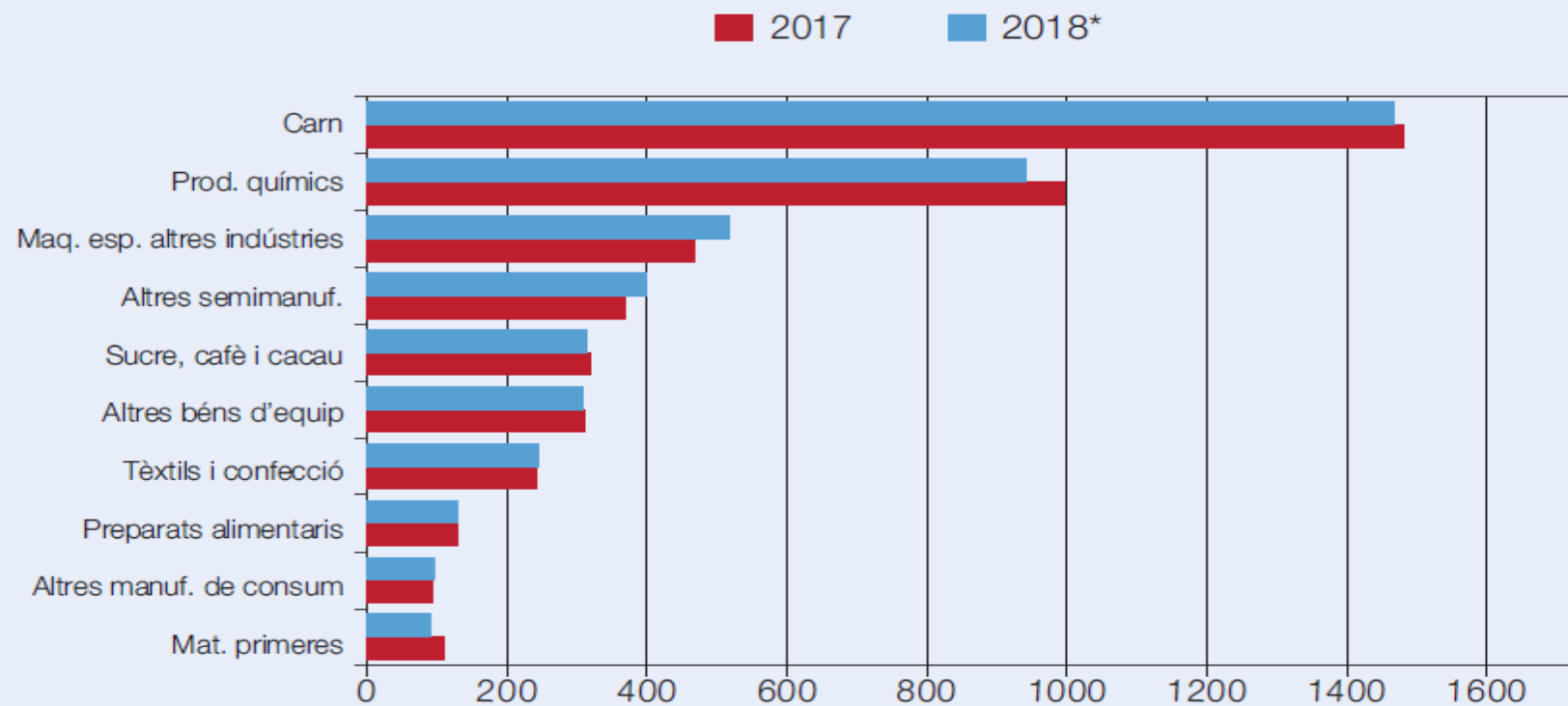

Font: Duanes

(*)Les dades del darrer any són provisionals.

Capacitat exportadora de la indústria gironina

- Any 2008, les exportacions queien a Catalunya i a Girona augmentaven.
- Visió de futur de les empreses en l'obertura de nous mercats.
- Més empreses s'afegeixen al dinamisme exportador.
- Les 30 “mitjanes” empreses més grans de Girona tenen més importància pel PIB de Girona que les 30 “grans” empreses més grans de Barcelona pel PIB de Barcelona.

SECTOR IMMOBILIARI

Nombre d'hipoteques en Habitatges

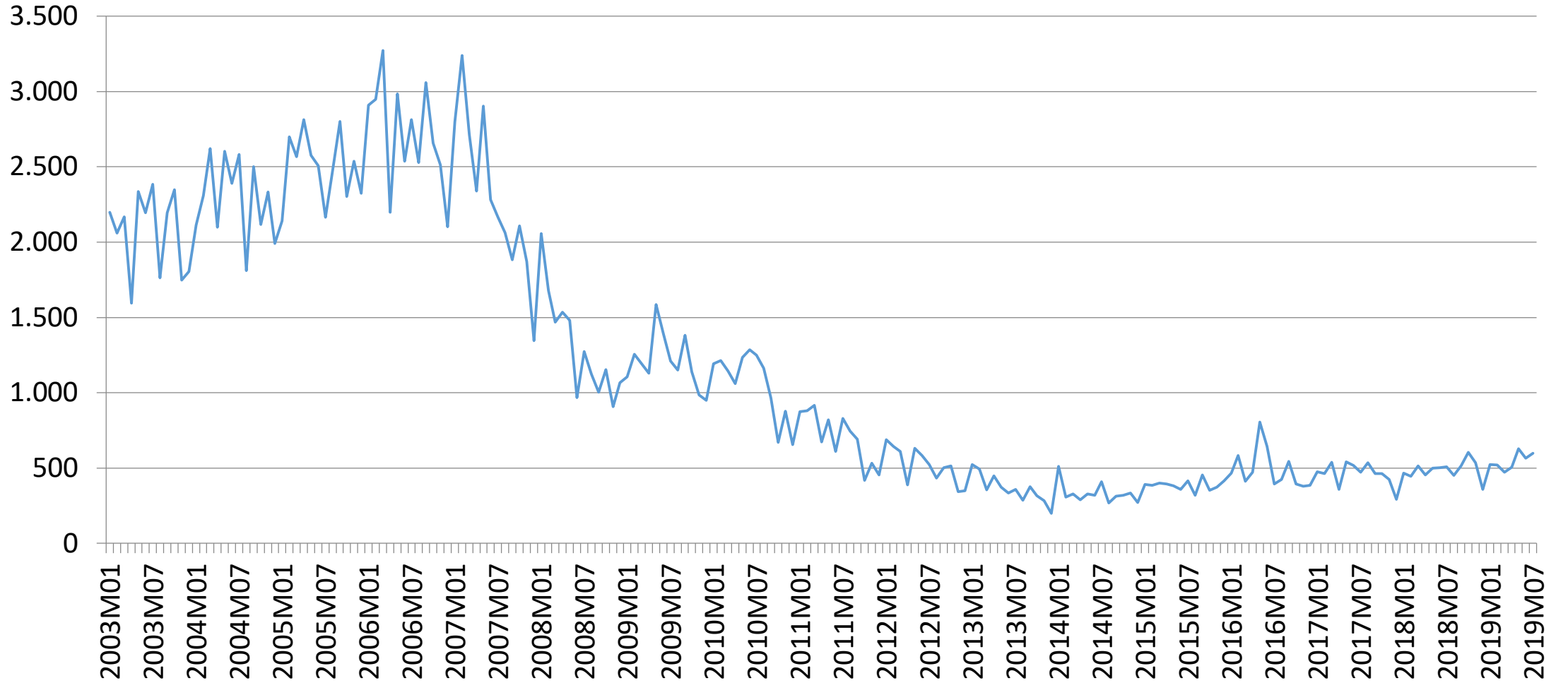

Import de les hipoteques en Habitatges

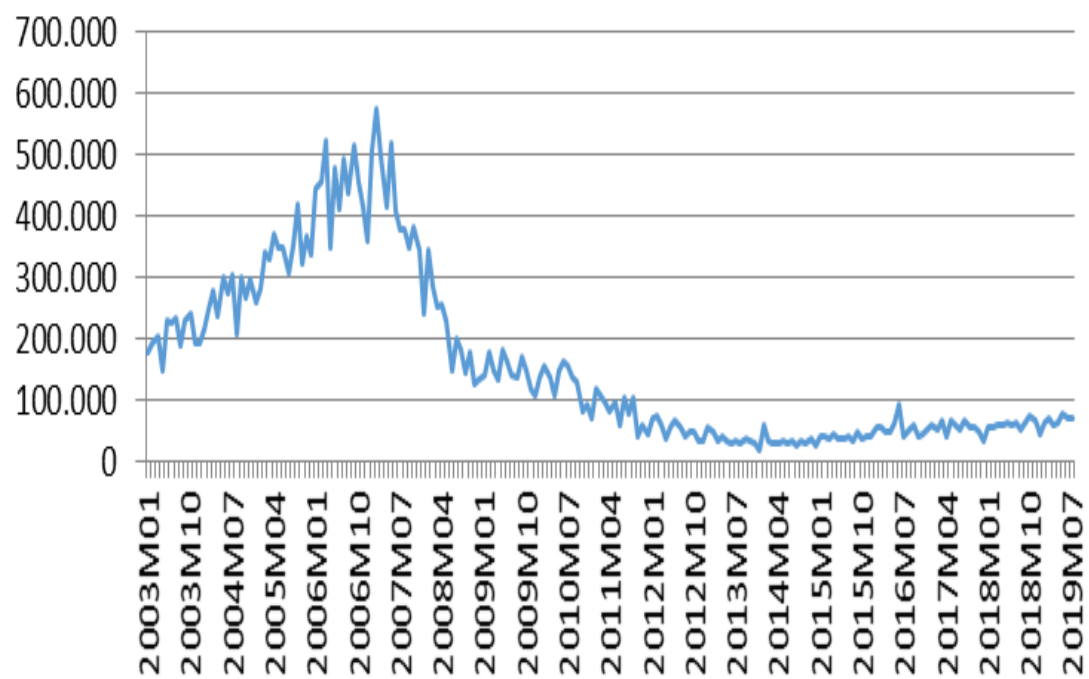

Import mitjà de les hipoteques en Habitatges

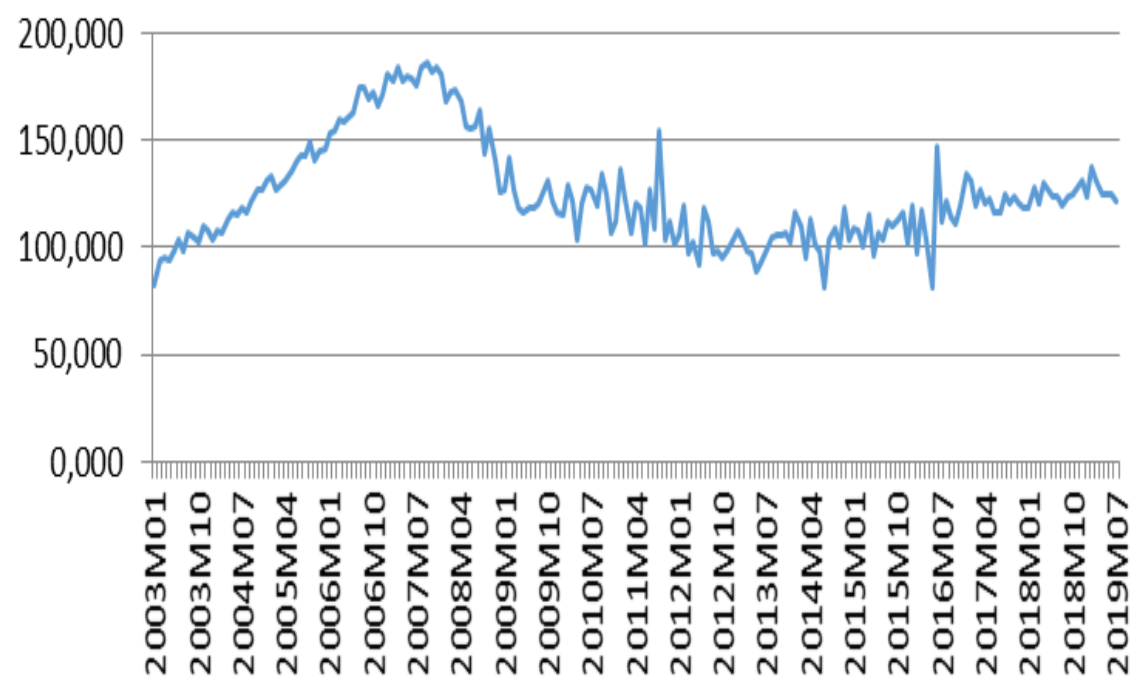

EL SECTOR TURÍSTIC

Manca d'informació del sector turístic gironí.

- Els informes que publica mensualment l'Ajuntament de Barcelona del turisme a la ciutat i els informes de la Diputació de Barcelona evidencien el seguiment de múltiples variables que desconeixem del turisme gironí.
- L'exemple més clar són les dades respecte els perfils dels turistes que visiten la Costa Brava i Pirineus: origen, motiu de la visita, tipus de desplaçament, tipus d'allotjament, dies d'estada, despesa total i per components, valoració de l'estada, dades personals, etc.
- Existència de Big Data

Composició de l'oferta turística (agost 2018)

- 45,41% són places de càmpings
- 31,8 % són places hoteleres
- 18,7% són apartaments turístics
- 4,1% són places de turisme rural

HOTELS

Evolució de les pernoctacions a la Costa Brava

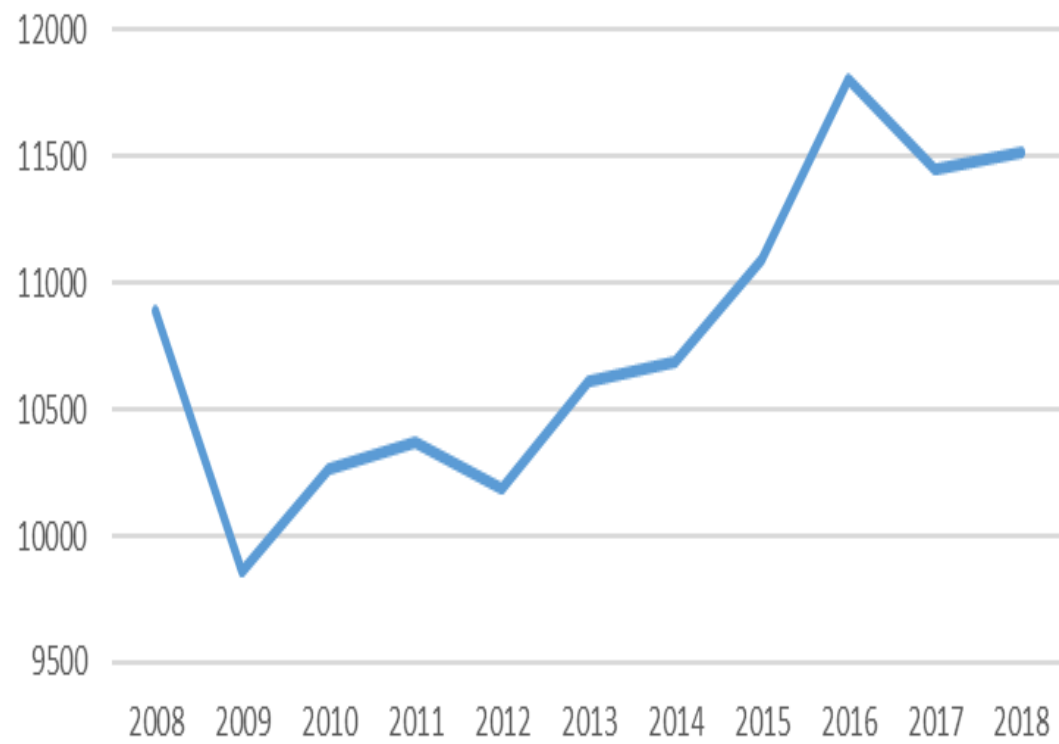

Evolució de les pernoctacions als Pirineus

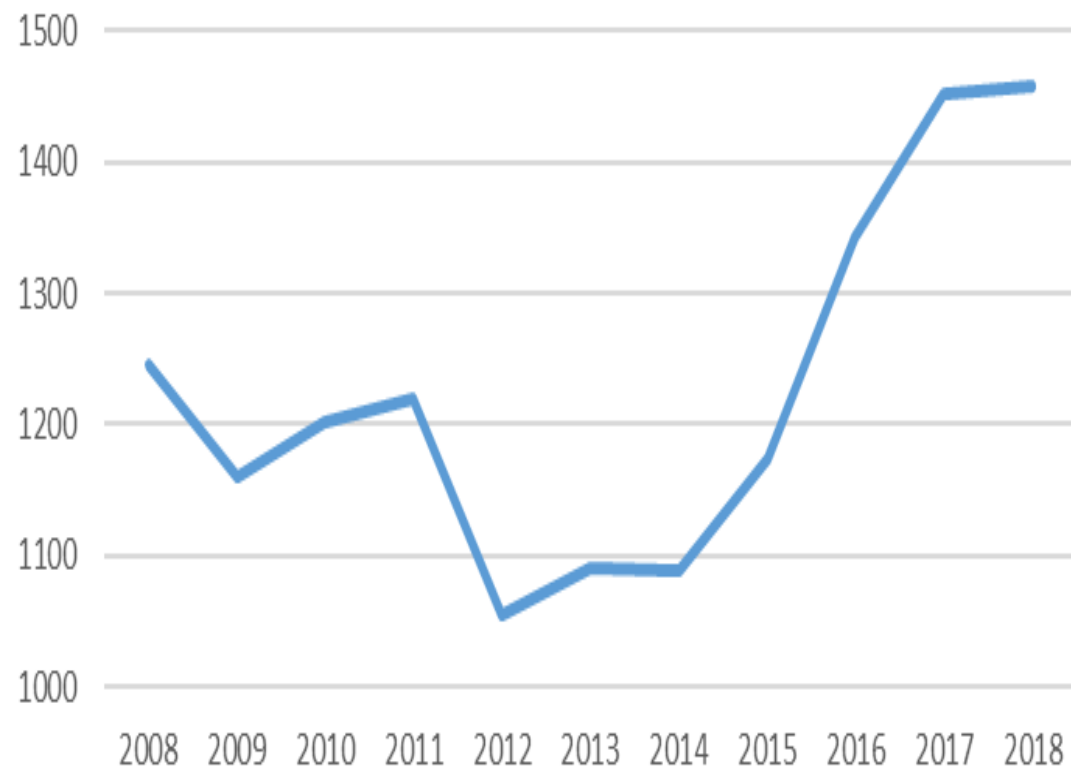

Pernoctacions a Hotels de la Costa Brava

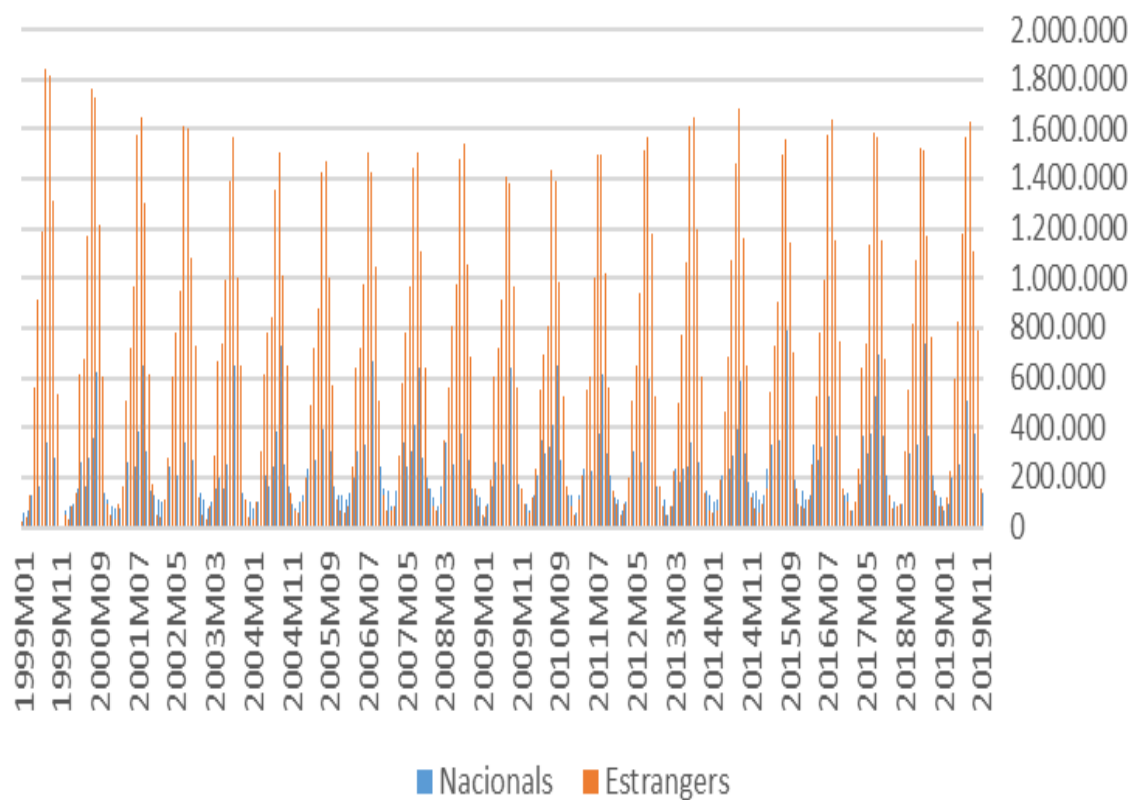

Pernoctacions a Hotels dels Pirineus

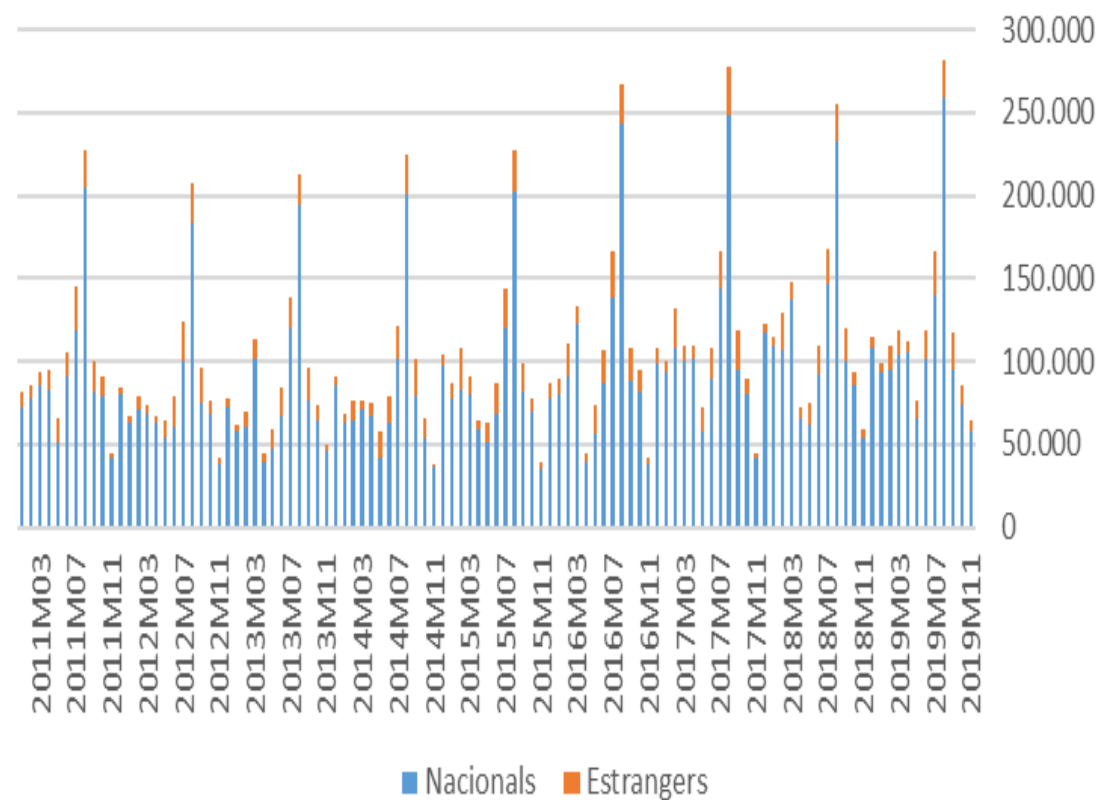

Grau d'ocupació dels establiments hotelers
a la Costa Brava

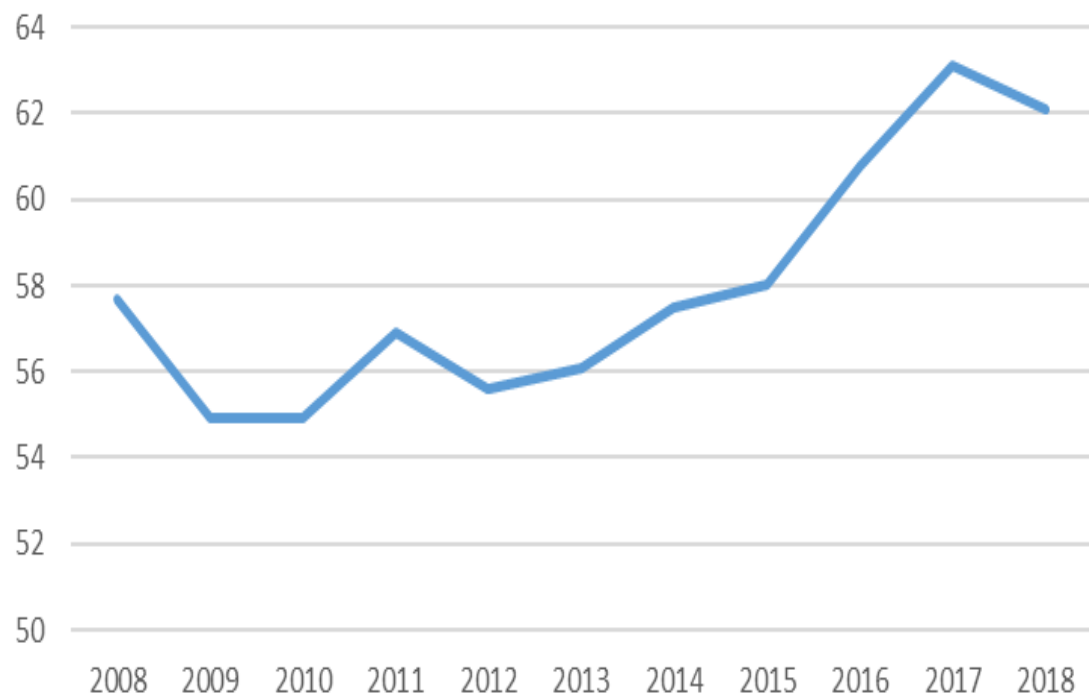

Grau d'ocupació dels establiments hotelers
als Pirineus

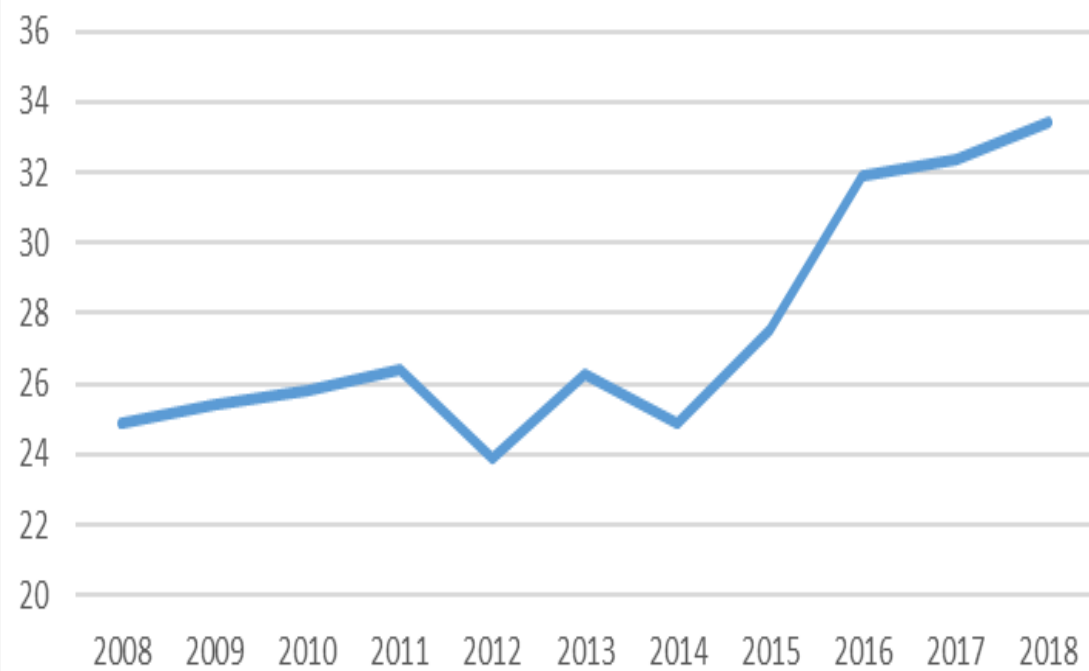

Nombre de turistes en establiments hotelers a la Costa Brava

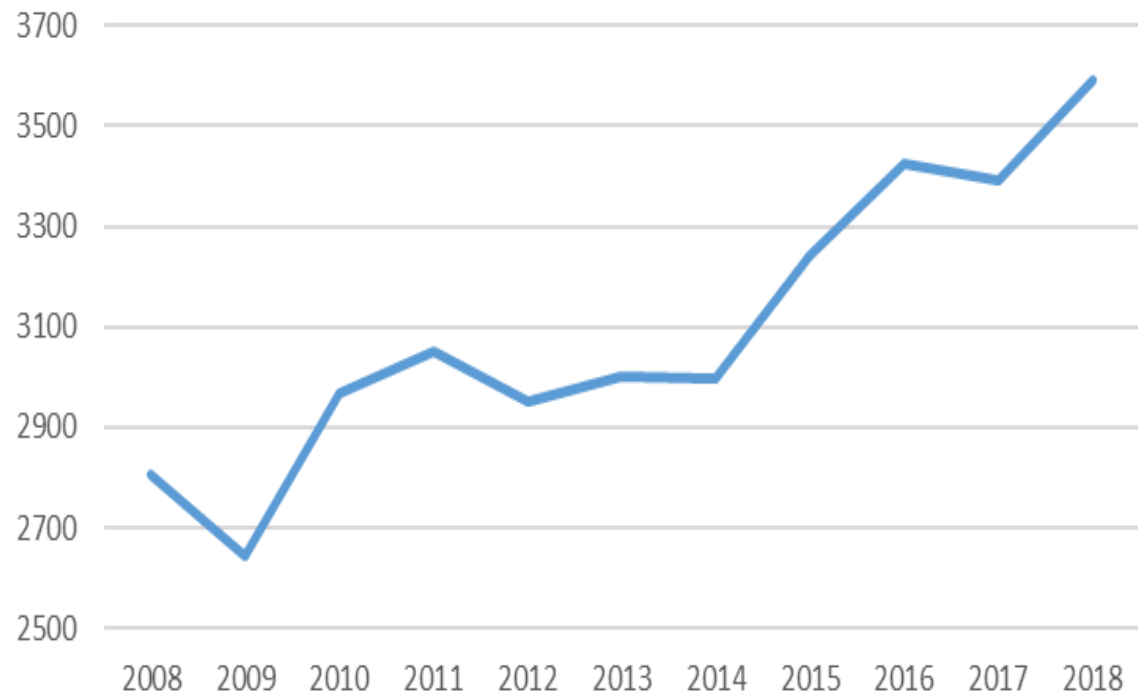

Nombre de turistes en establiments hotelers als Pirineus

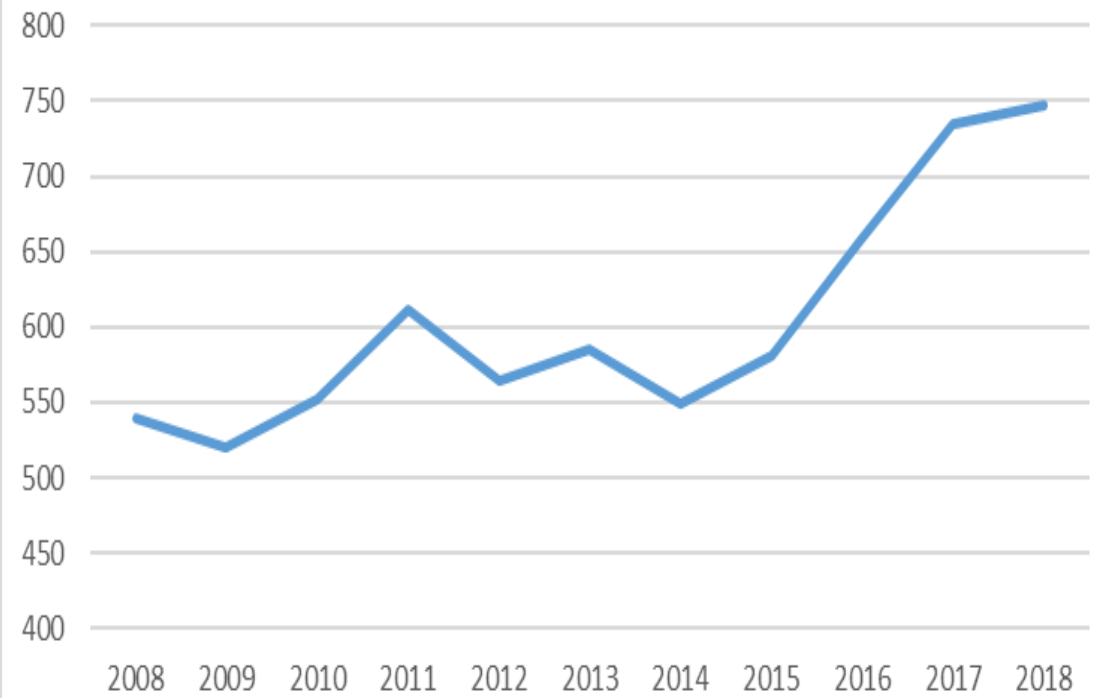

Facturació mitjana per habitació ocupada
a la Costa Brava

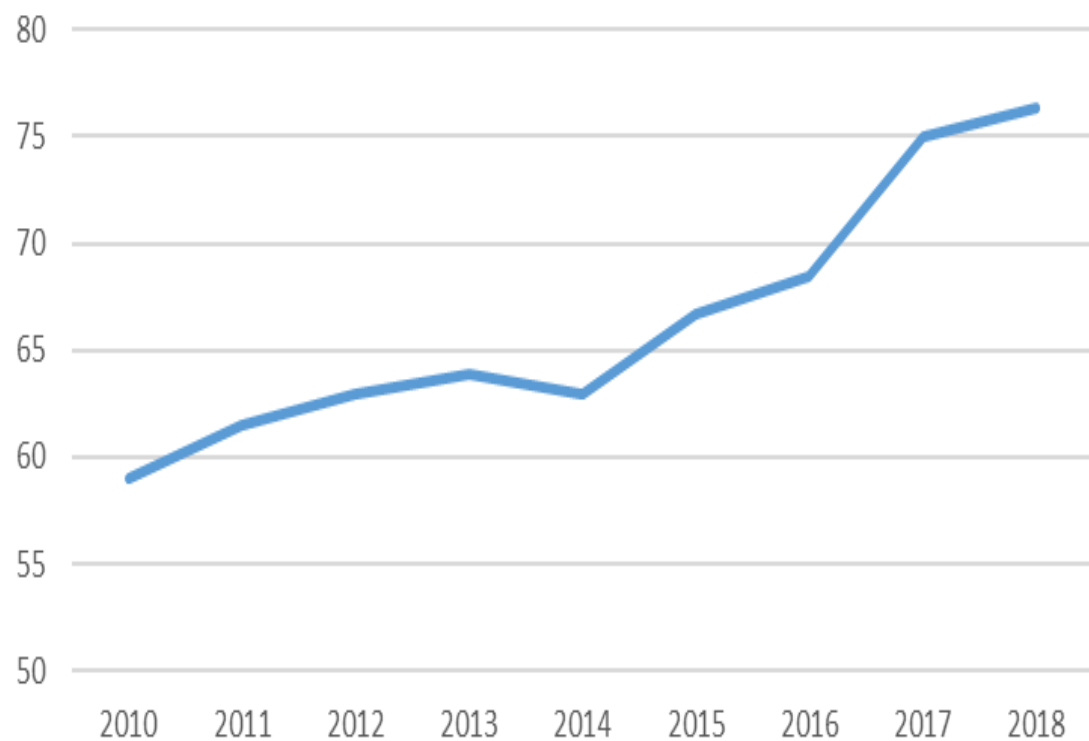

Facturació mitjana per habitació ocupada
als Pirineus



Estada mitjana Hotels Costa Brava

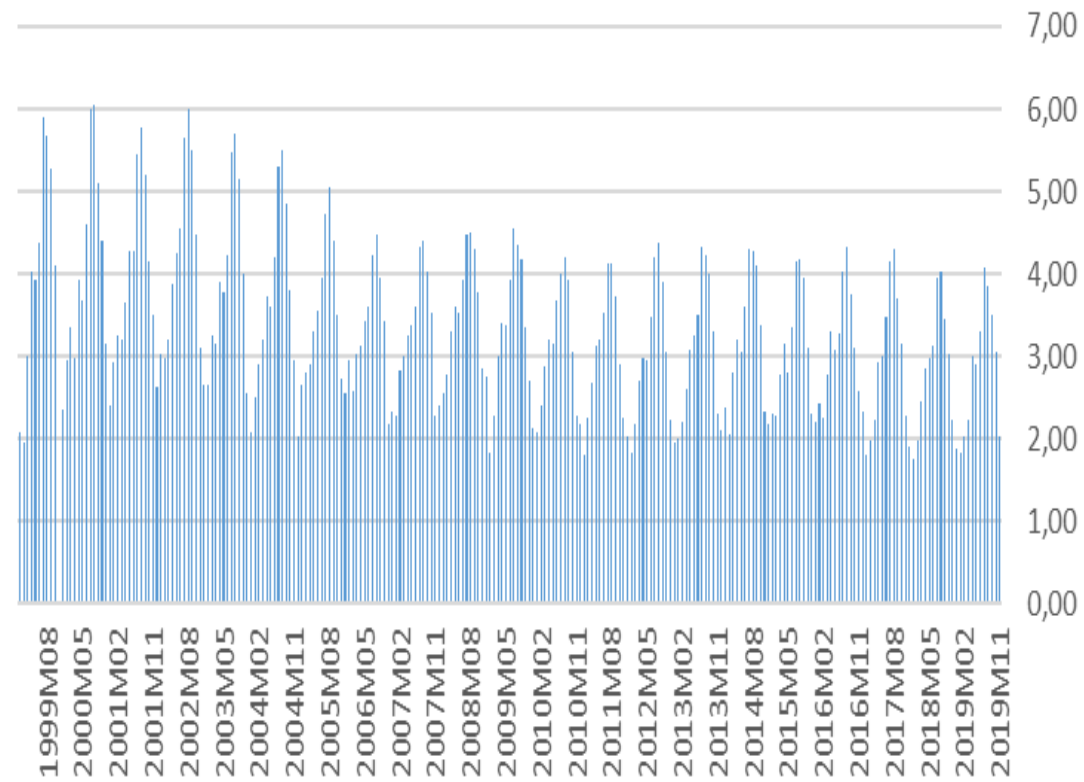

Estada mitjana Hotels Pirineus

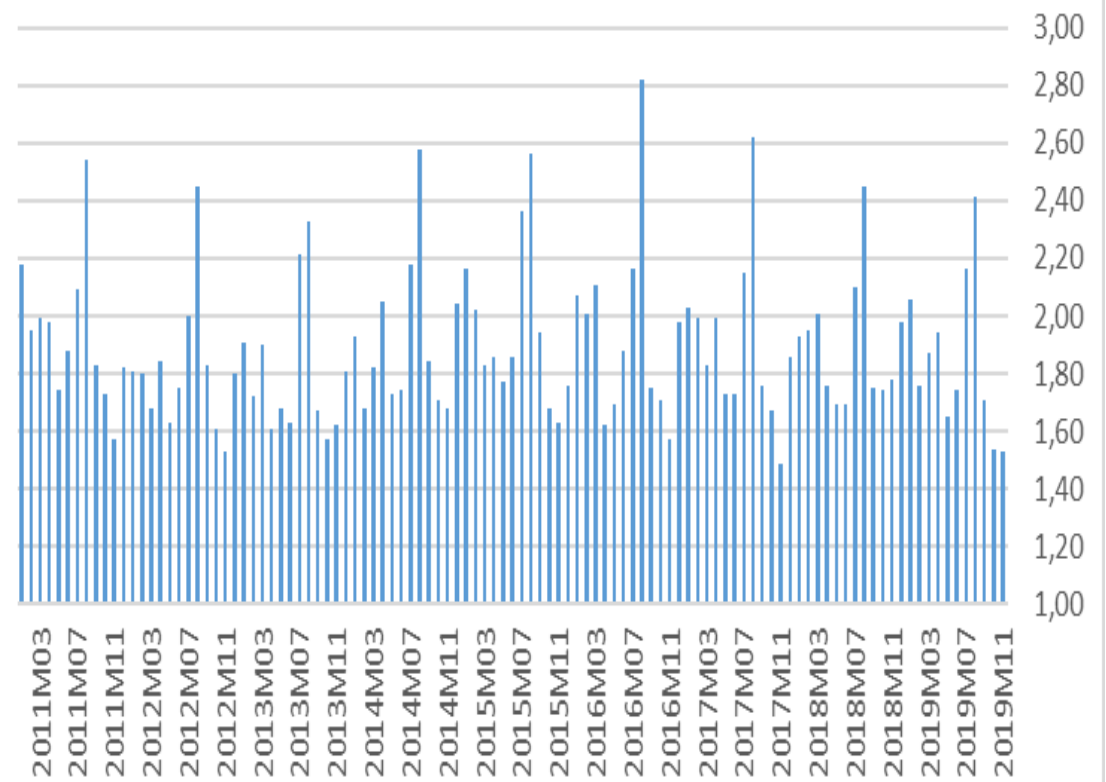

Evolució de les Places Hoteleres del Total d'Hotels a Catalunya i la Província de Girona

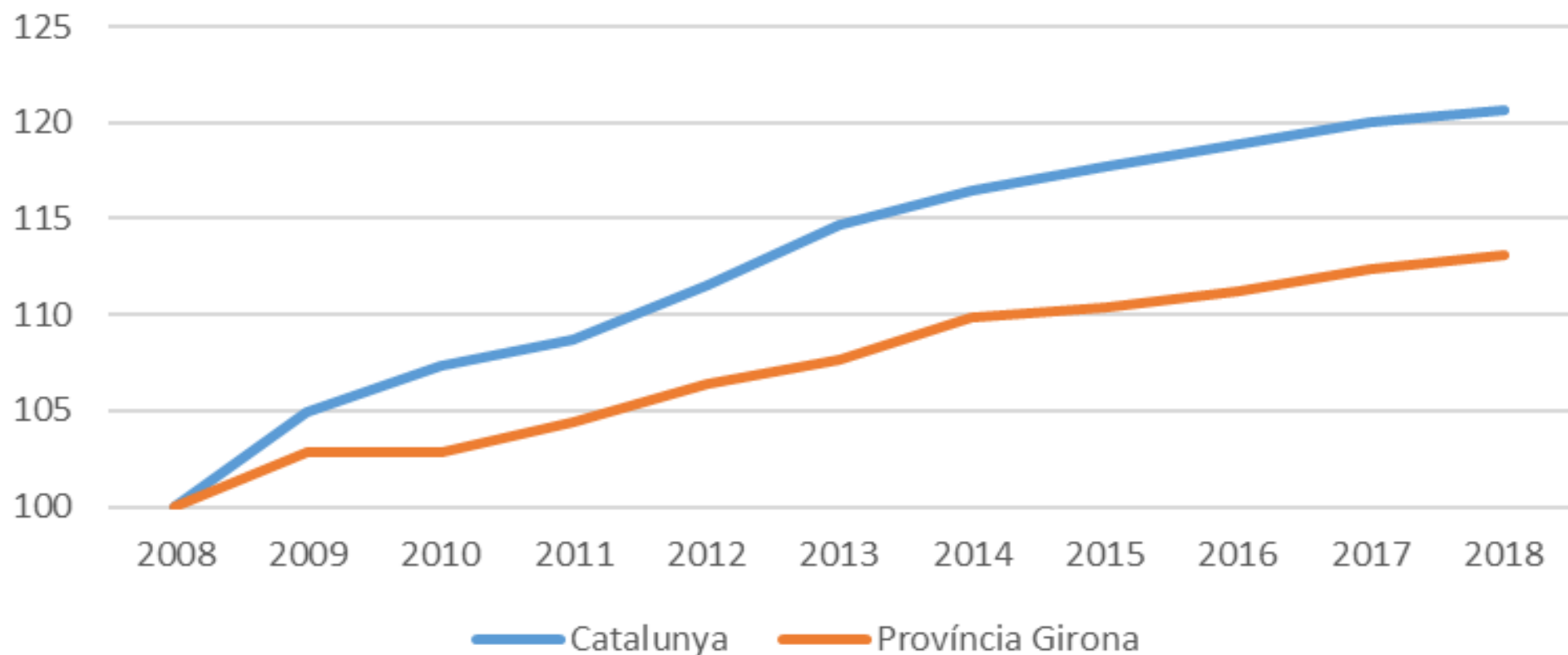

Evolució de les Places Hoteleres a la Província de Girona

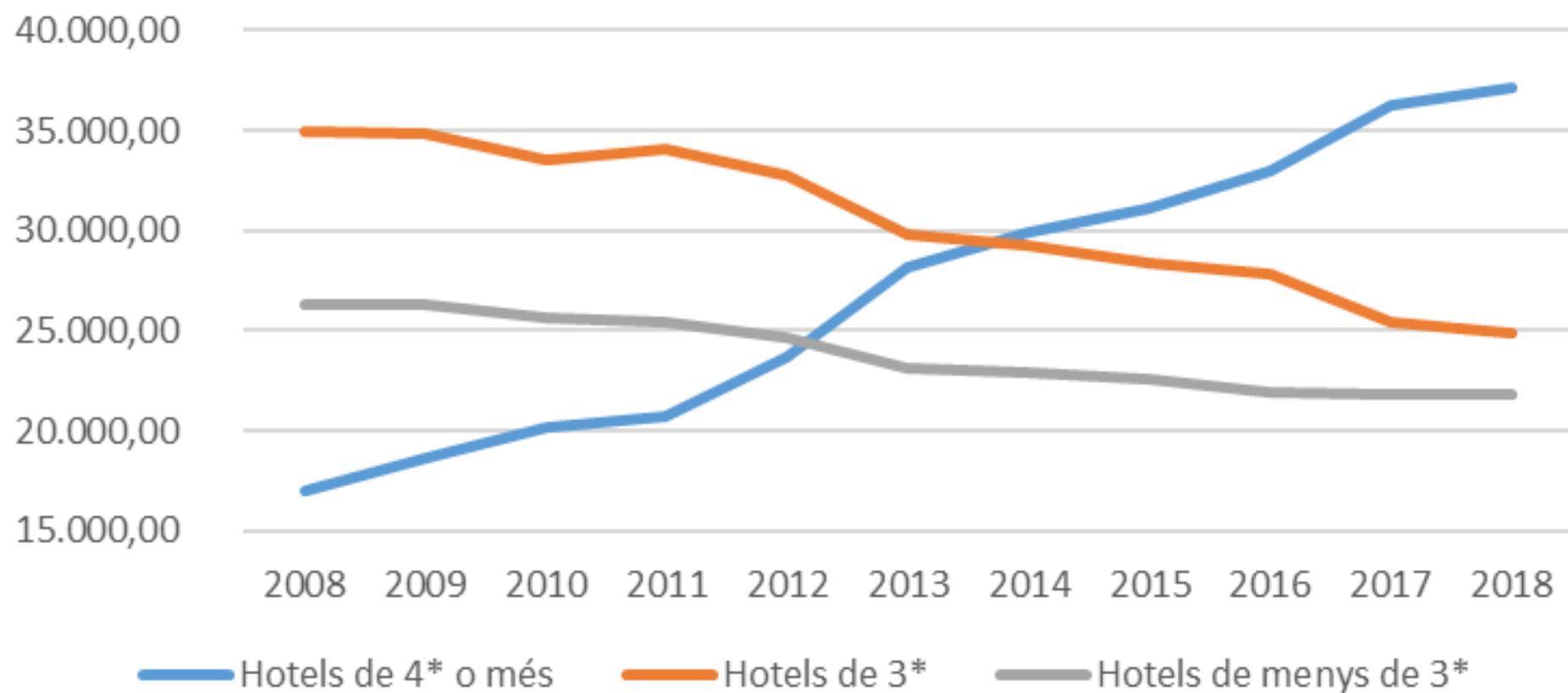

- En síntesi, el sector hotelier és un sector que ha contribuït a la sortida de la crisi econòmica amb força.
- Han augmentat les pernoctacions hoteleres, el grau d'ocupació, el nombre de turistes, la facturació mitjana, la quantitat de places i la qualitat de les places hoteleres, i continua generant més llocs de treball a la província de Girona.
- Les diferències entre les mitjanes del sector a la Costa Brava i a la marca Pirineus fan entreveure que entre comarques els comportaments poden ser diferents.
- Les tendències observades porten a concloure que s'ha de valoritzar més l'oferta hotelera, atès que l'augment de qualitat no s'ha traduït prou en valor.

Evolució de les Places hoteleres al Baix Empordà

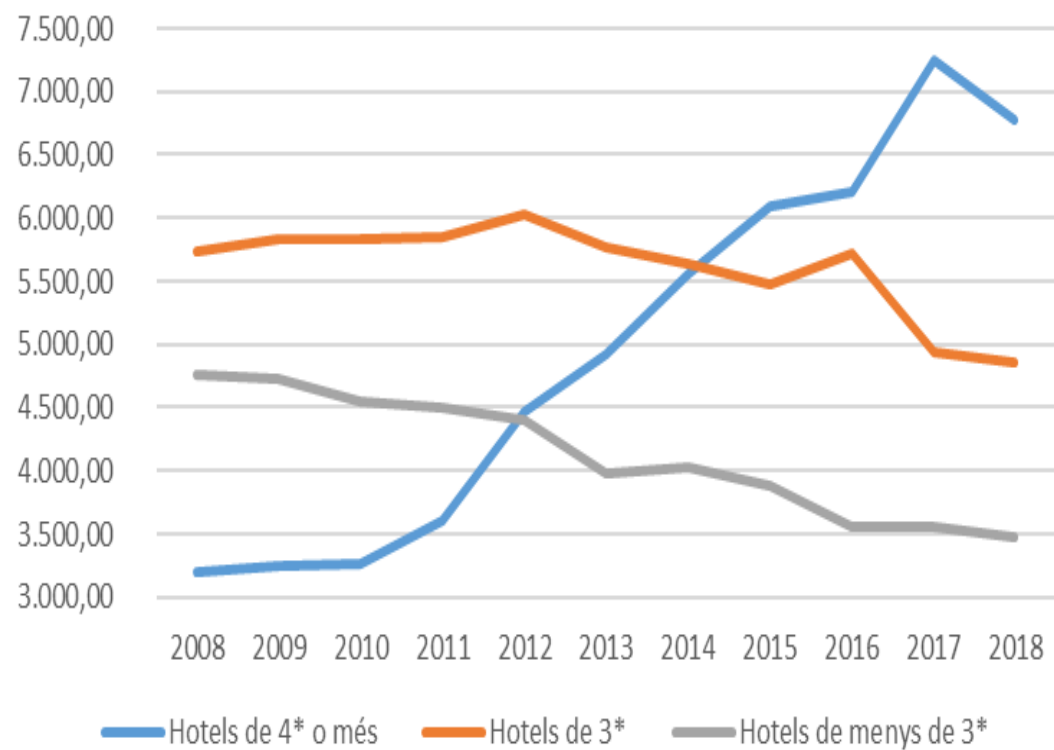

Evolució de les Places hoteleres a la Selva

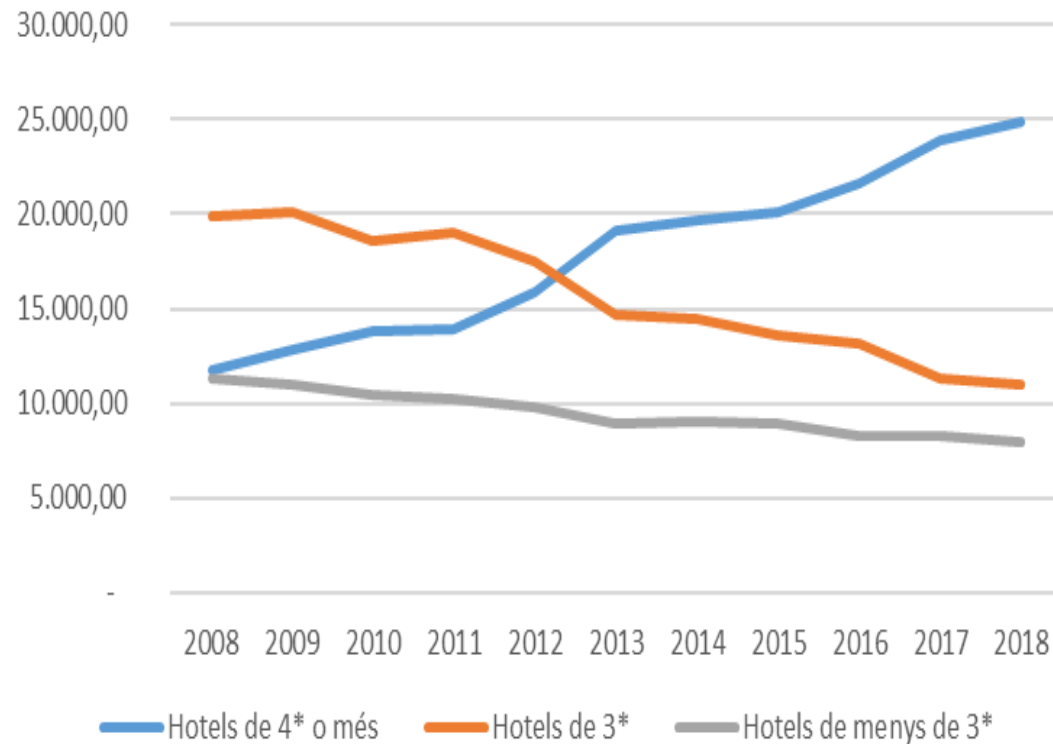

Evolució de les Places hoteleres a La Cerdanya

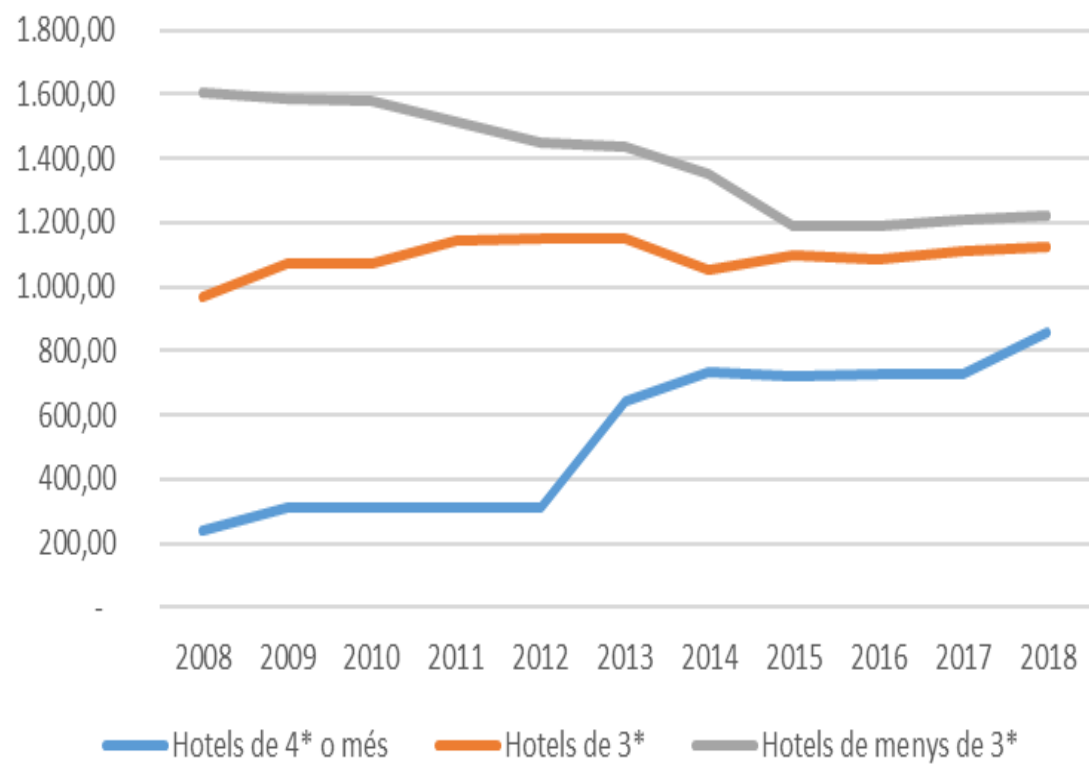

Evolució de les Places hoteleres al Ripollés

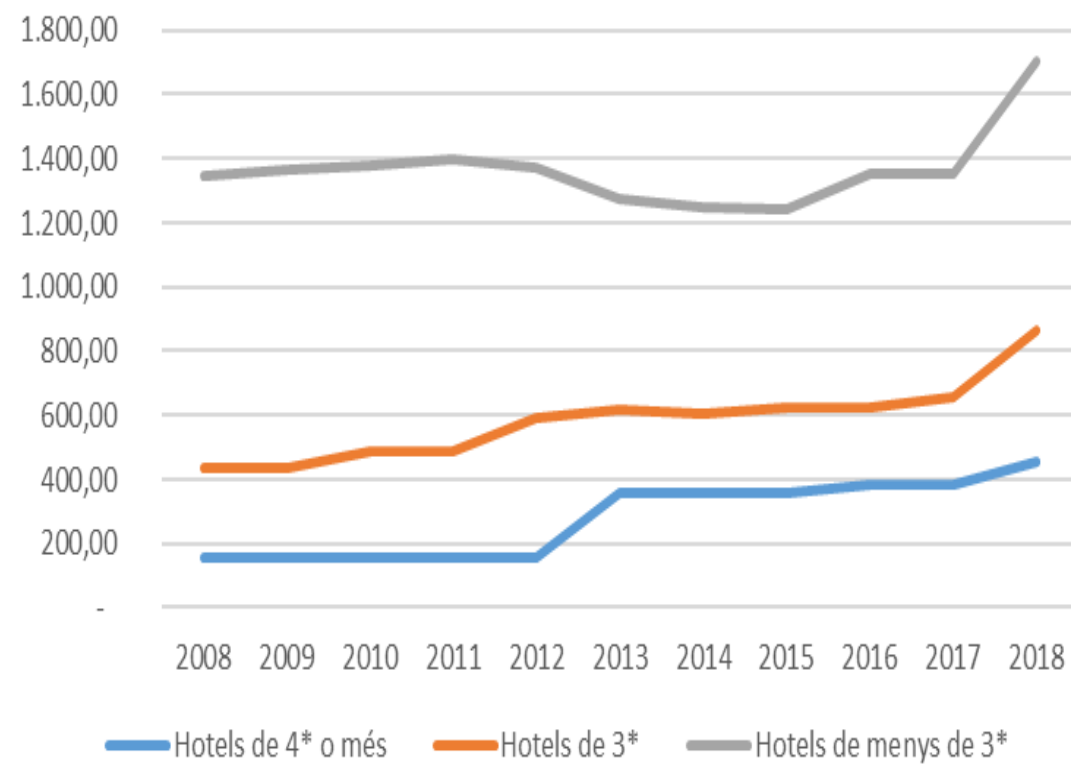

CÀMPINGS

Evolució del Total de Places de Càmping a Catalunya i la Província de Girona

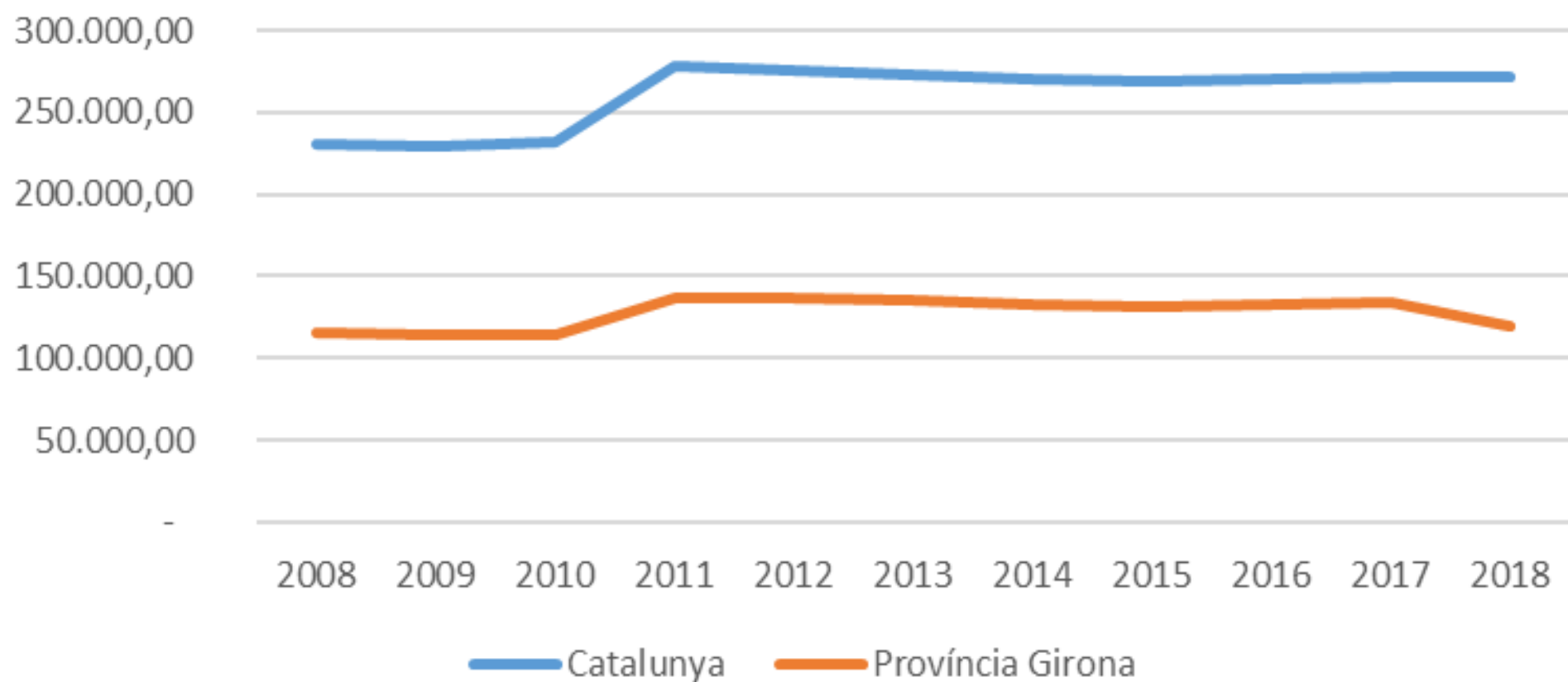

Pernoctacions a Càmpings de la Costa Brava

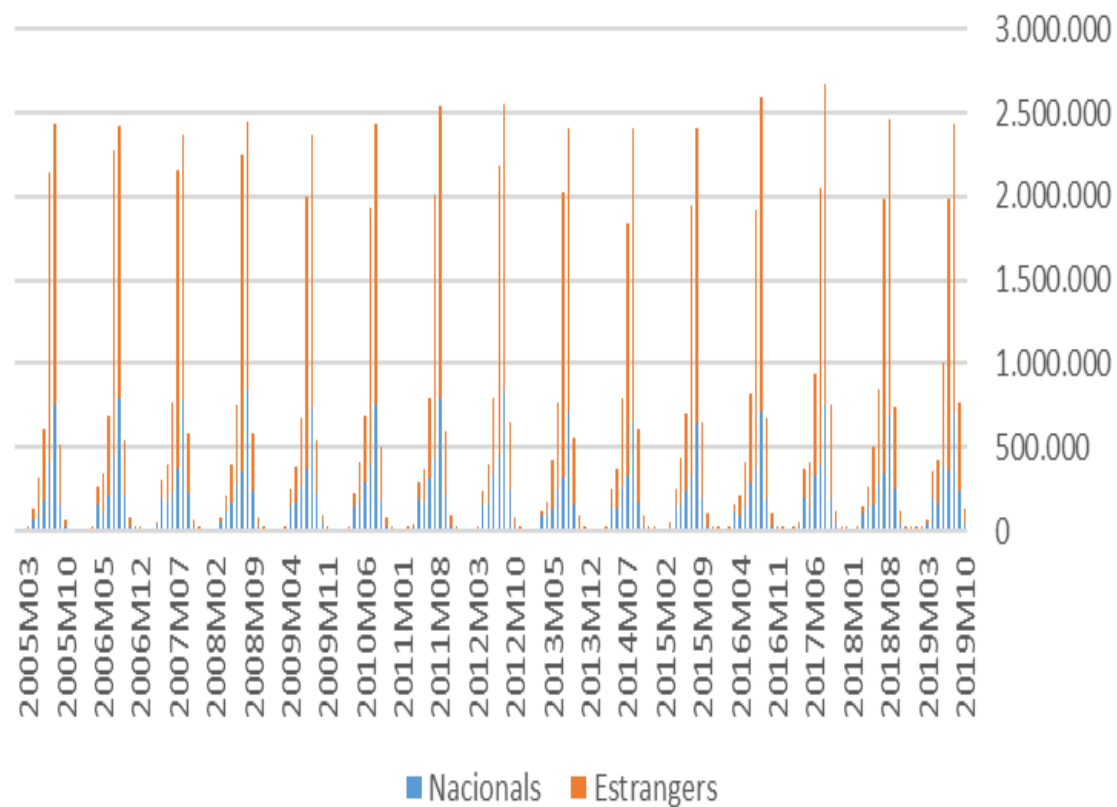

Pernoctacions a Càmpings dels Pirineus

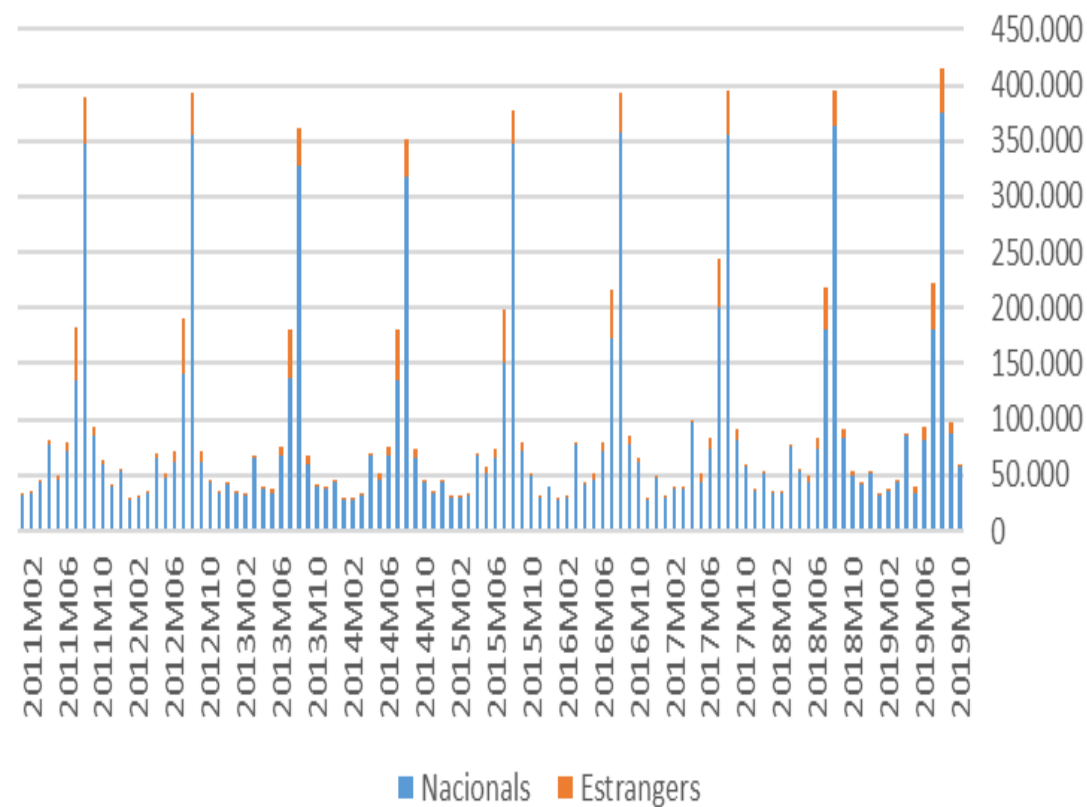

Estada mitjana a Càmpings de la Costa Brava

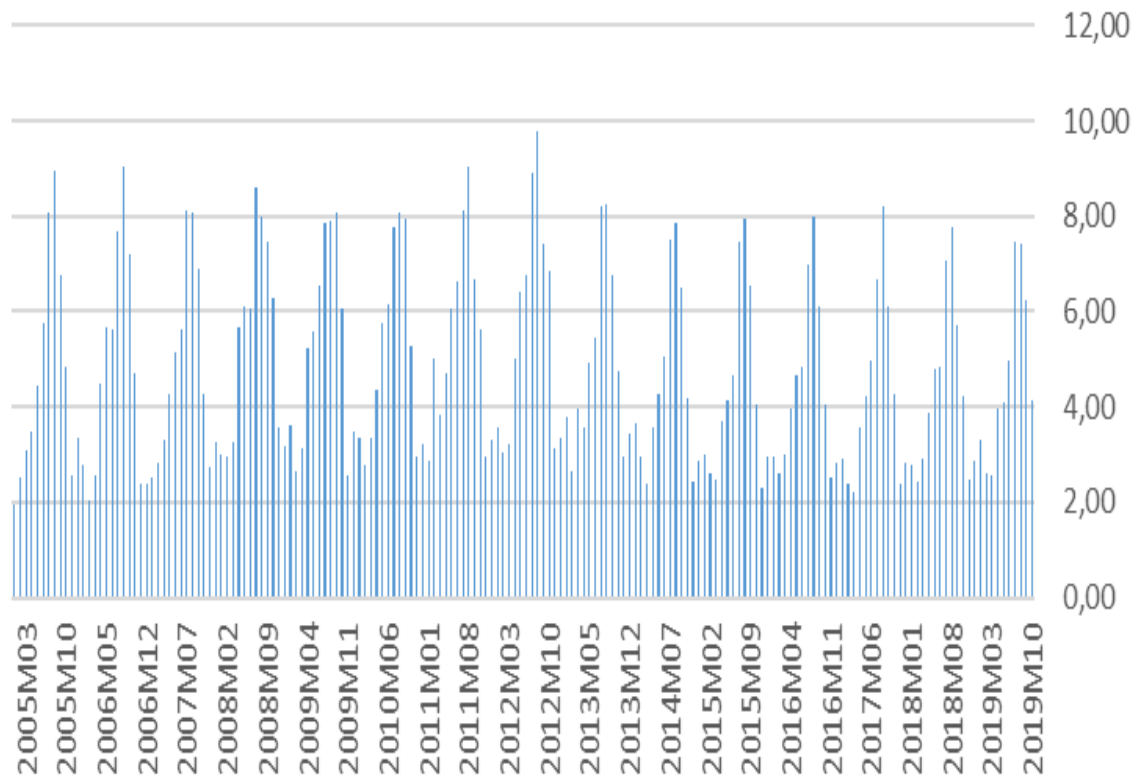

Estada mitjana a Càmpings de Pirineus

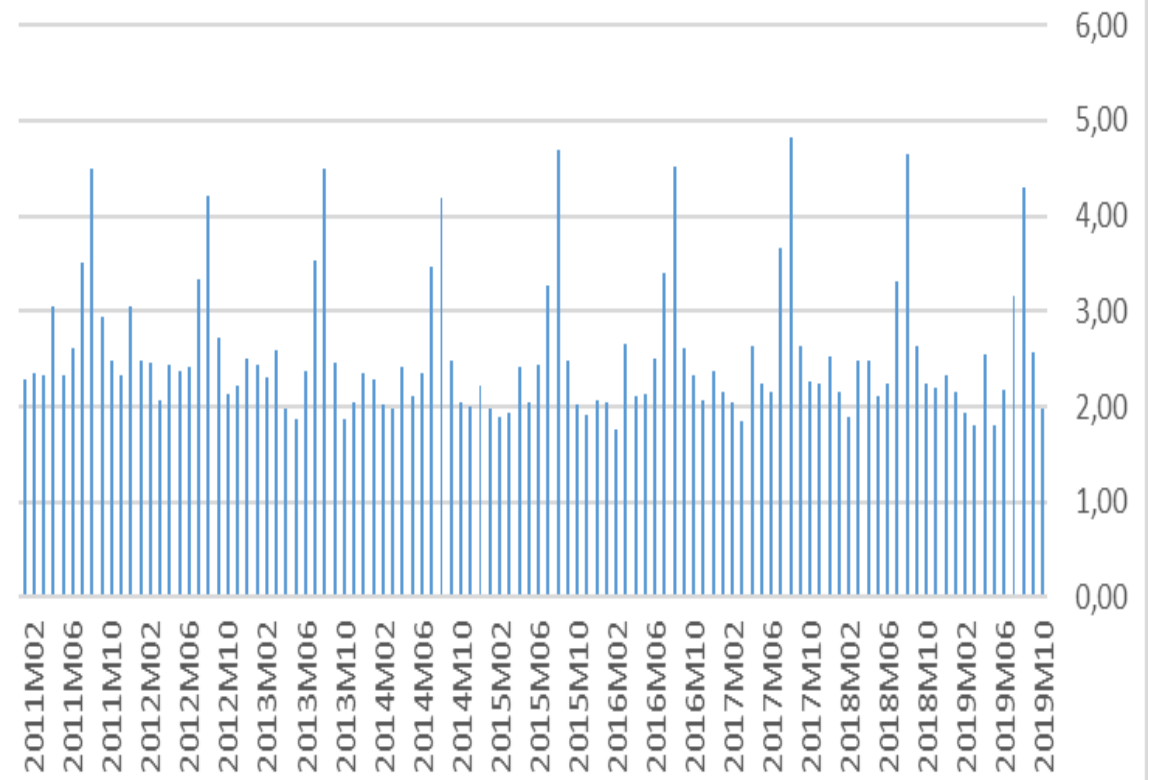

Índex de Preus de Càmpings (IPAC)

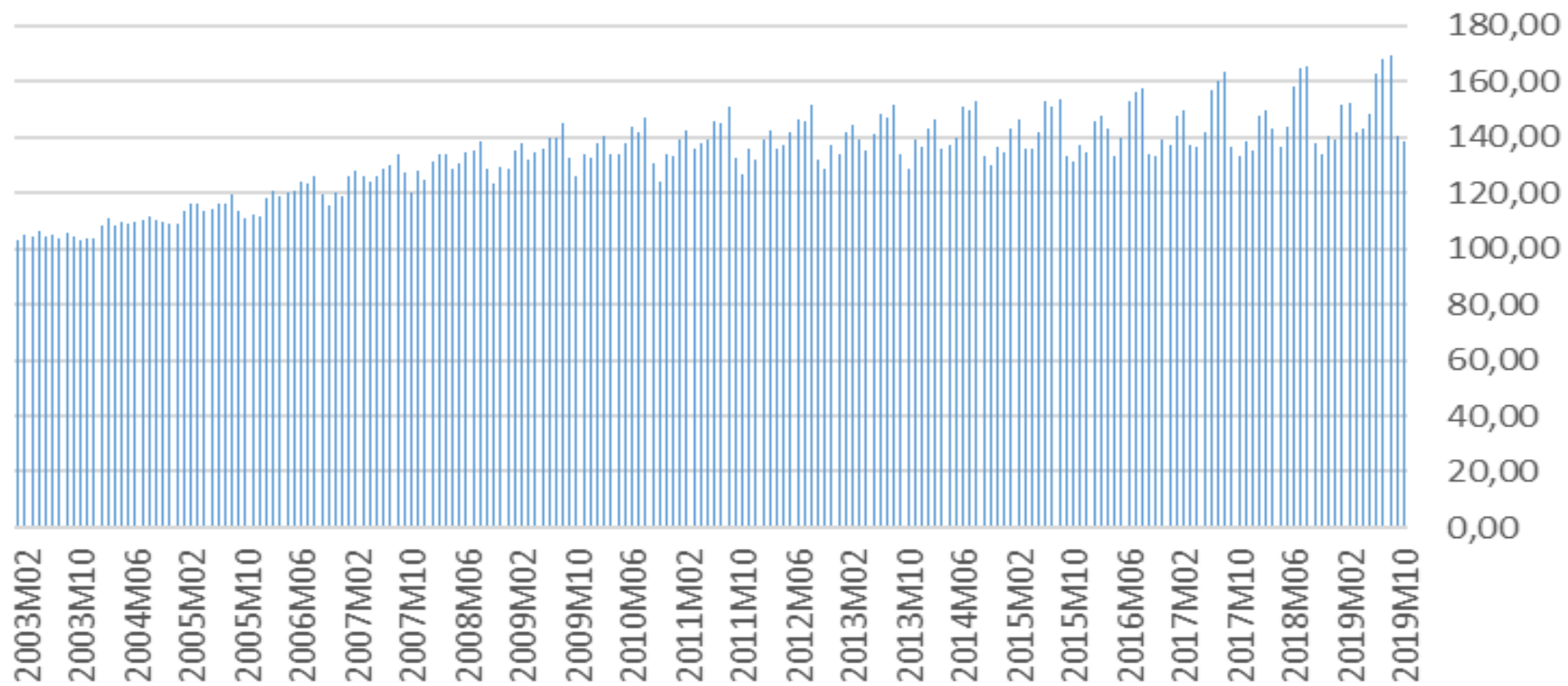

- En resum, els càmpings són la part principal de l'oferta turística a la província de Girona tant en nombre de places com en nombre de pernотacions i Girona lidera el mercat de càmpings català pel destacable elevat nivell de qualitat.
- A més, s'observa una estabilitat de la demanda al llarg de tot el període. I la tendència a millorar progressivament la qualitat i augmentar el personal ocupat són senyals de major valor que s'haurien de traduir en majors preus i més rendibilitat.
- El desigual comportament i tipus de clients dels càmpings de la costa i d'interior fan necessari conèixer millor la tipologia de turistes per afinar la promoció, especialment per captar turistes estrangers amb major poder adquisitiu que valorin l'entorn gironí.

TURISME RURAL

Nombre d'establiments de Turisme Rural
a la Costa Brava

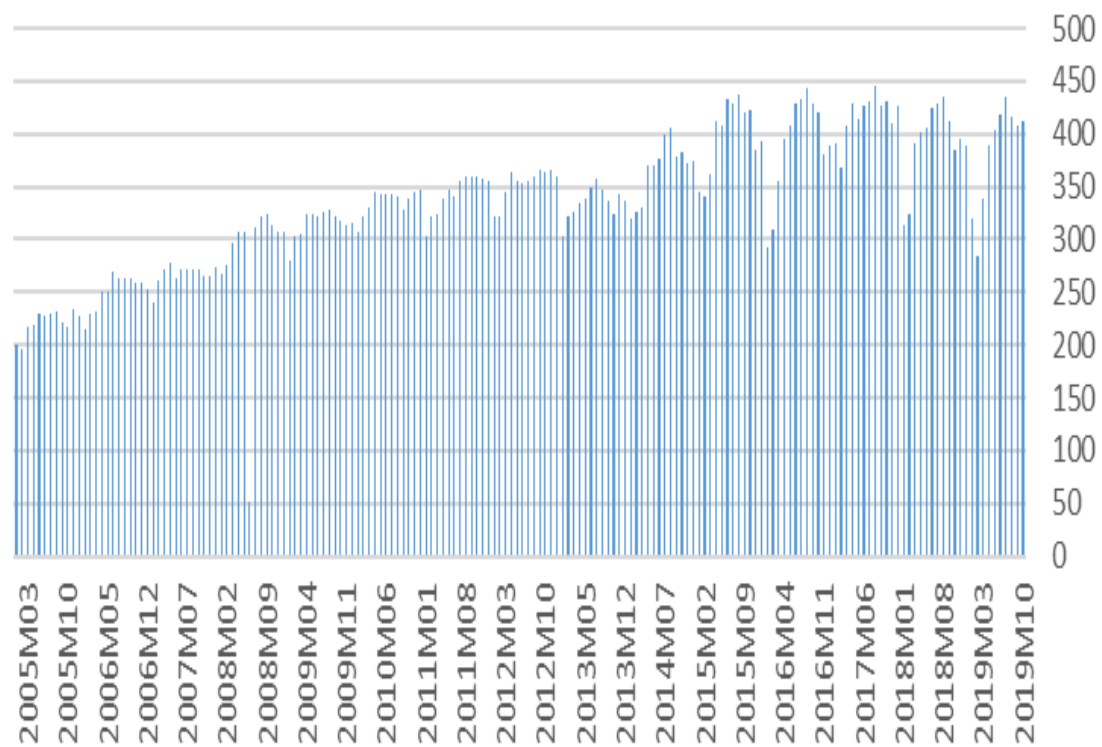

Nombre d'establiments de Turisme Rural
als Pirineus

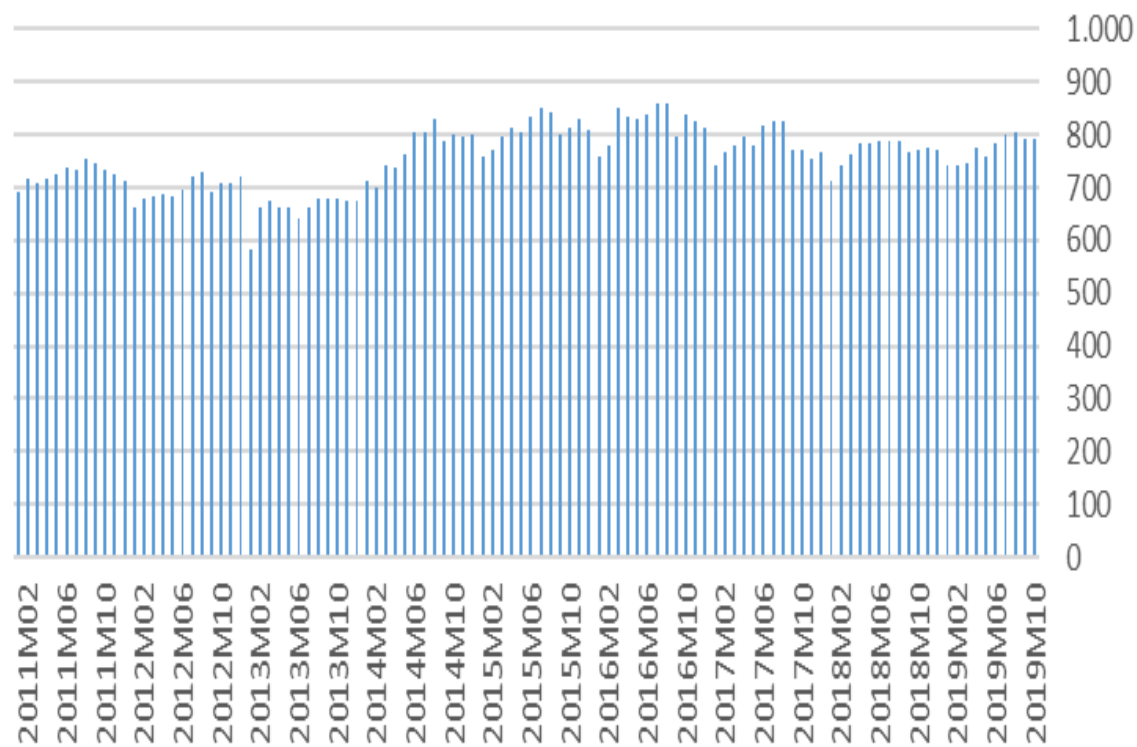

Nombre de places en Establiments de Turisme Rural a la Costa Brava

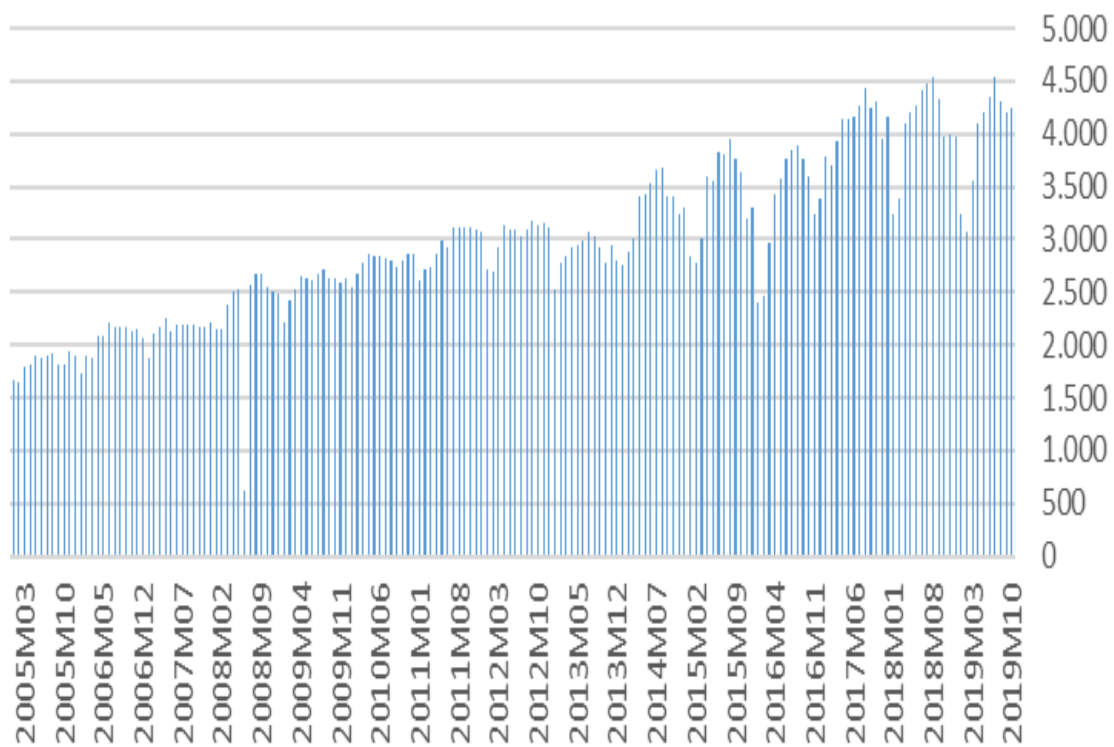

Nombre de places en Establiments de Turisme Rural als Pirineus

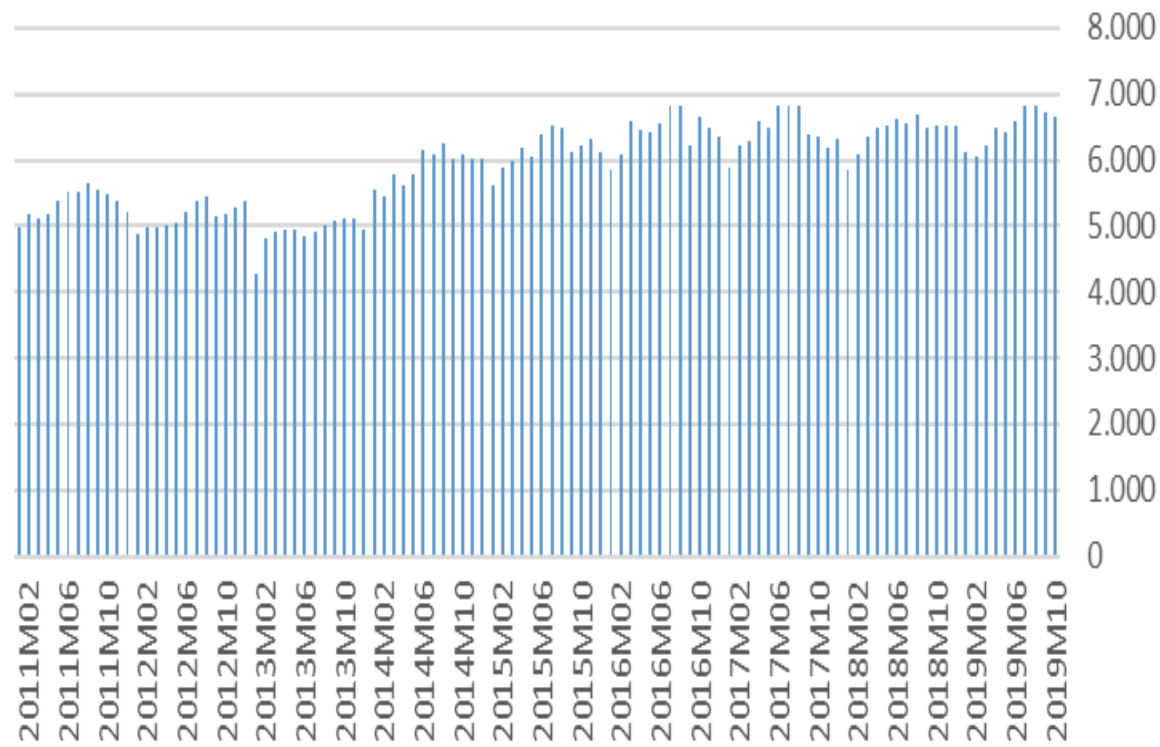

Pernoctacions en Allotjaments de Turisme Rural a la Costa Brava

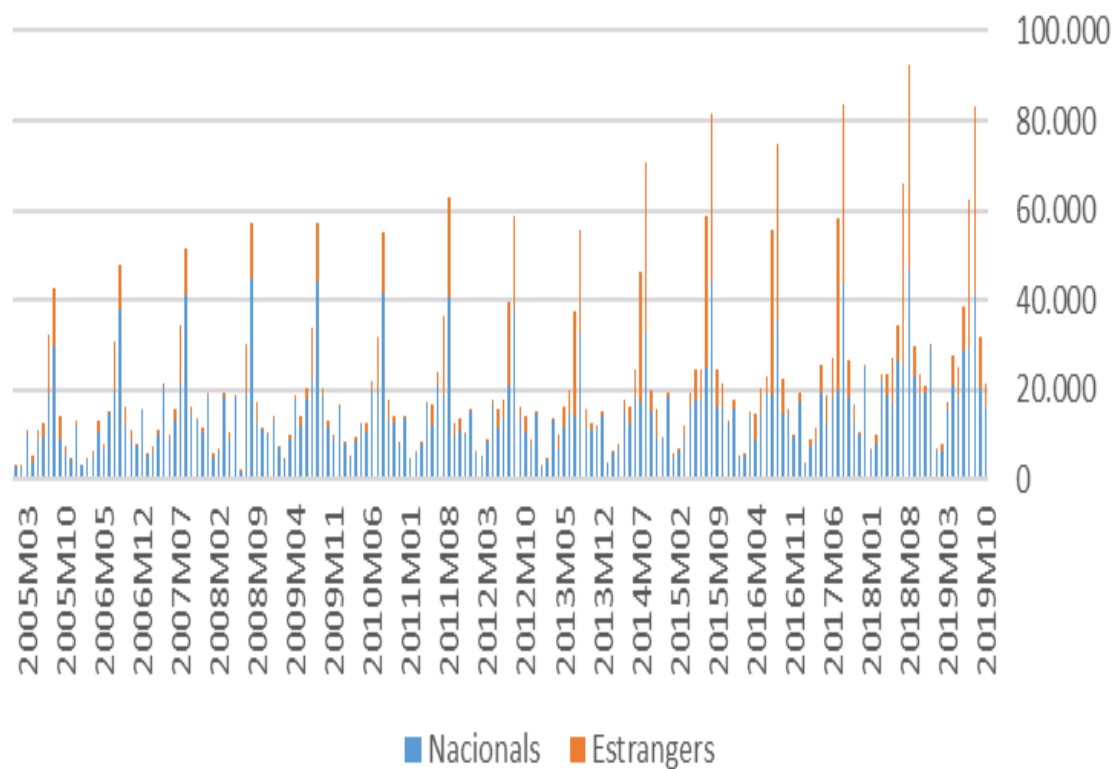

Pernoctacions en Allotjaments de Turisme Rural als Pirineus

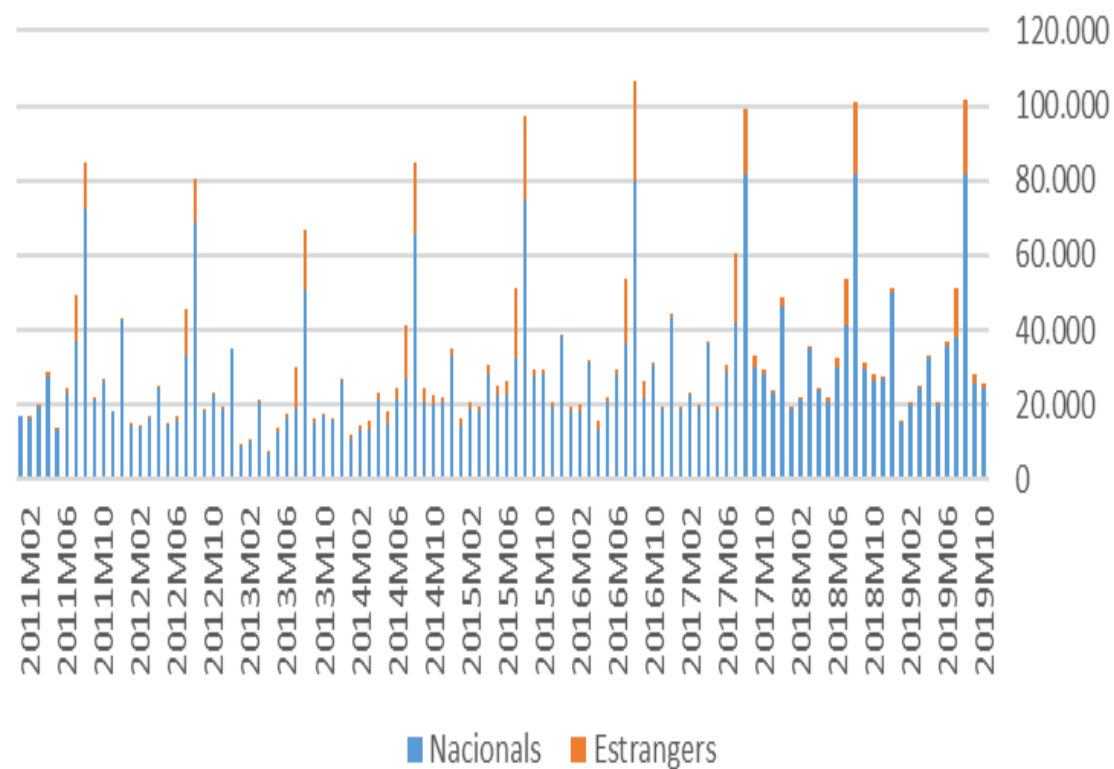

Estada mitjana en Allotjaments de Turisme Rural a la Costa Brava

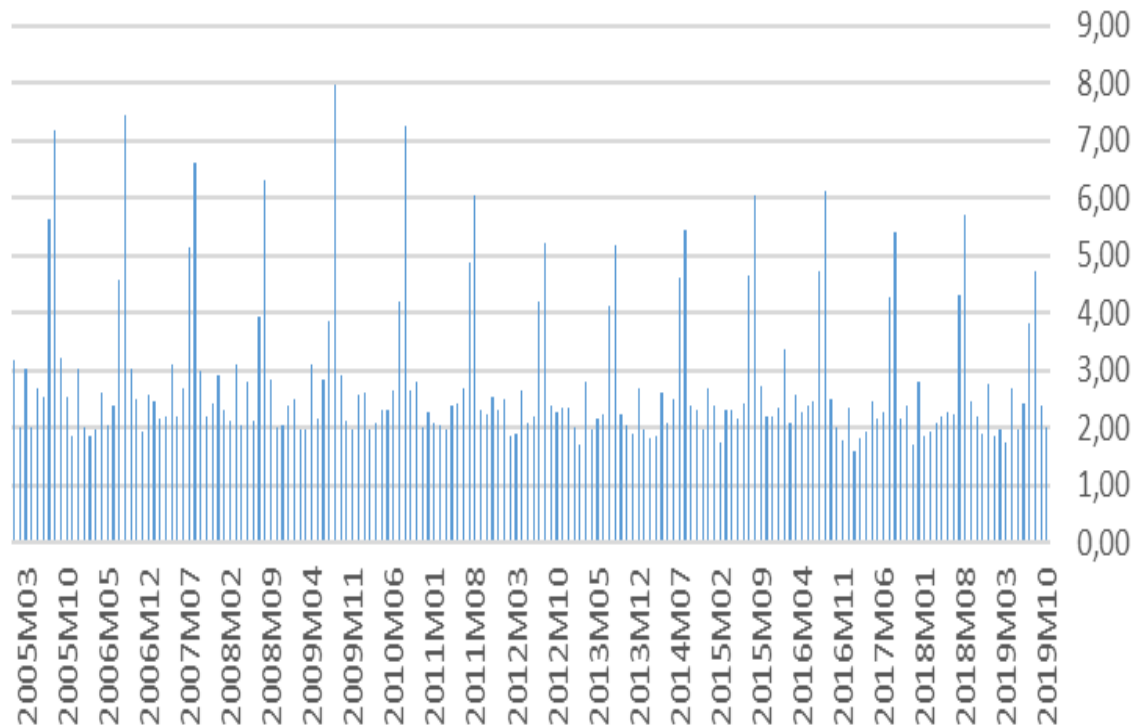

Estada mitjana en Allotjaments de Turisme Rural als Pirineus

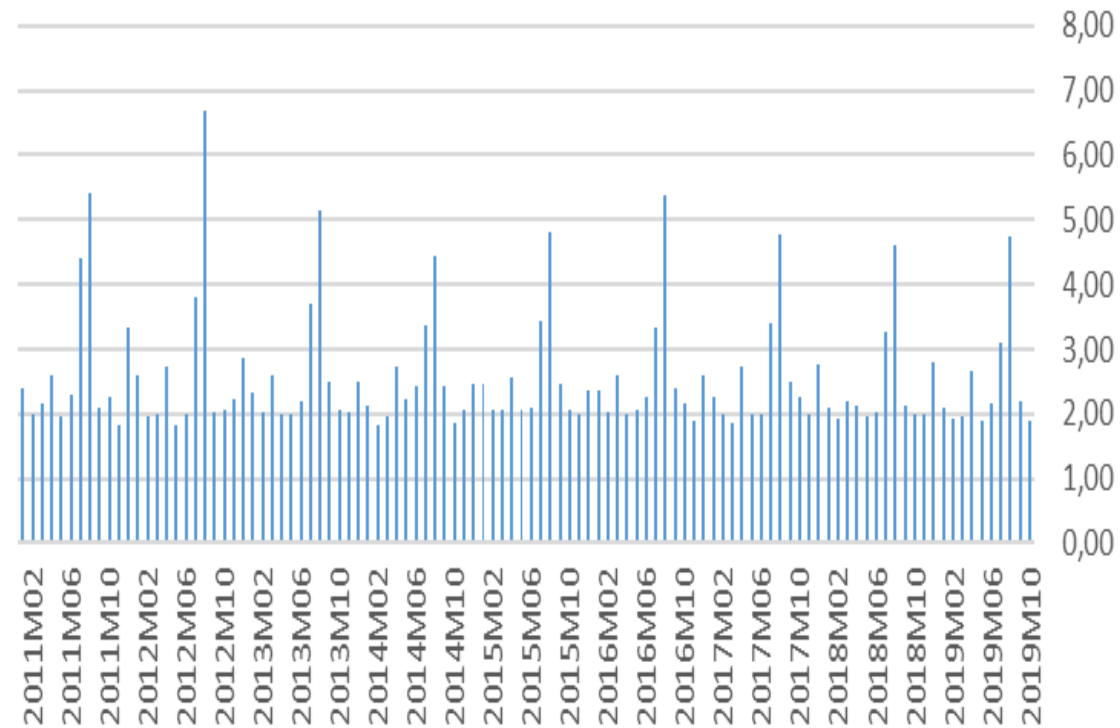

Grau d'ocupació als establiments de Turisme Rural a la Costa Brava

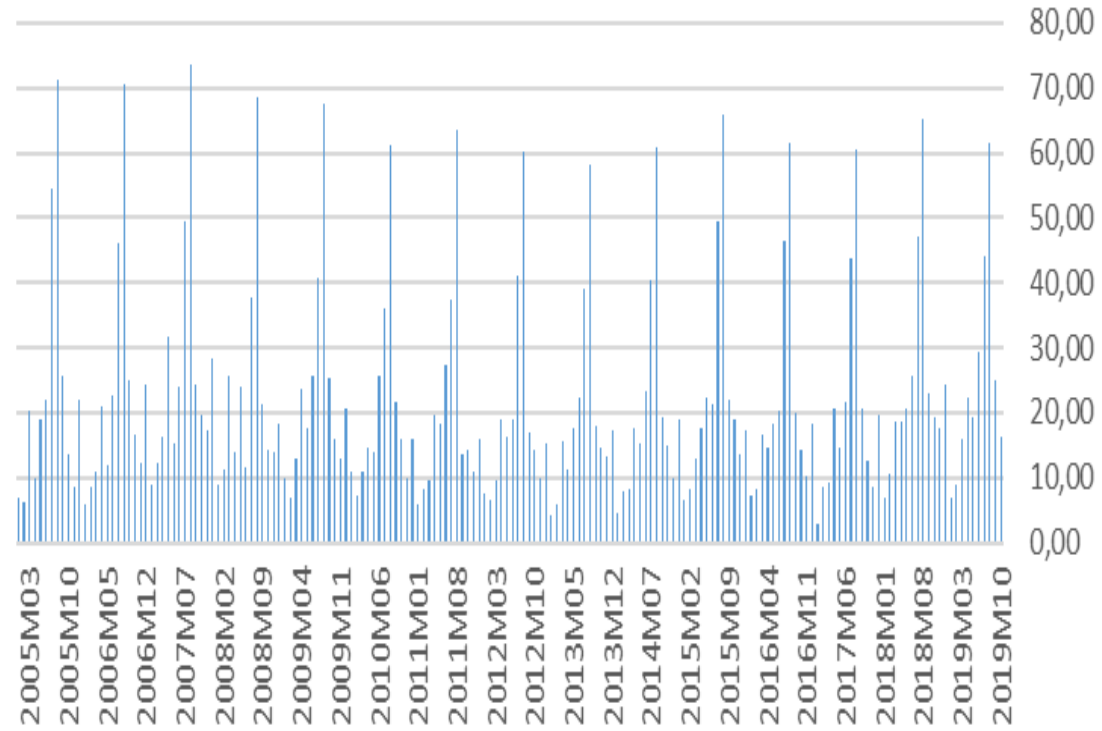

Grau d'ocupació als establiments de Turisme Rural als Pirineus

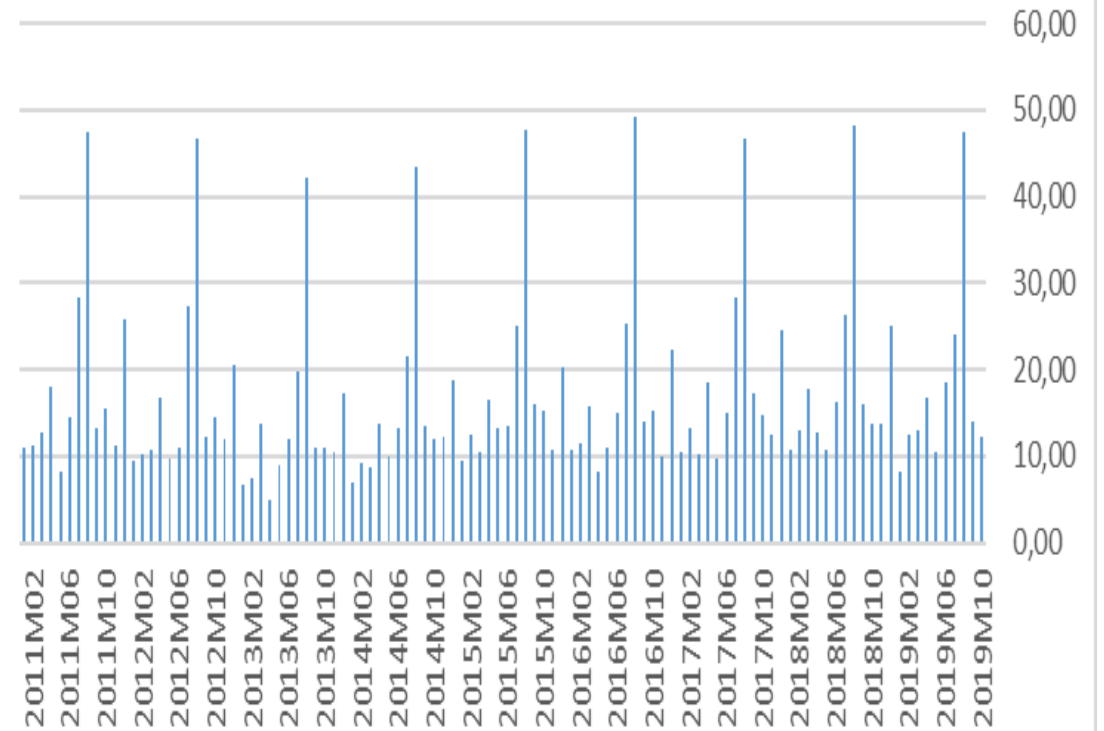

Índex de Preus en Allotjaments de Turisme Rural (IPTR)

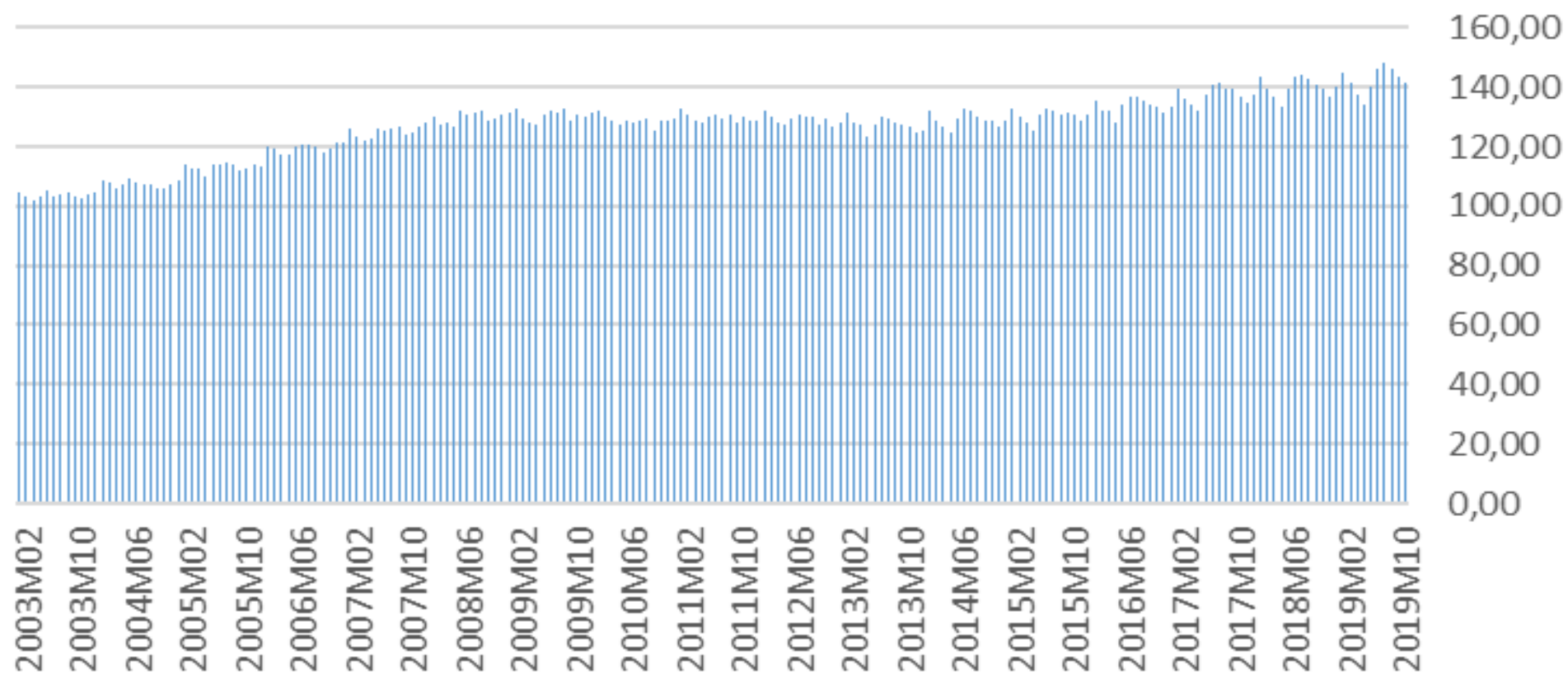

Tot fa pensar que l'evolució del turisme rural és molt favorable des del punt de vista econòmic i social, atès que reforça l'ancoratge de la població rural al territori gironí.

Evolució de les Places de Turisme Rural a l'Alt Empordà

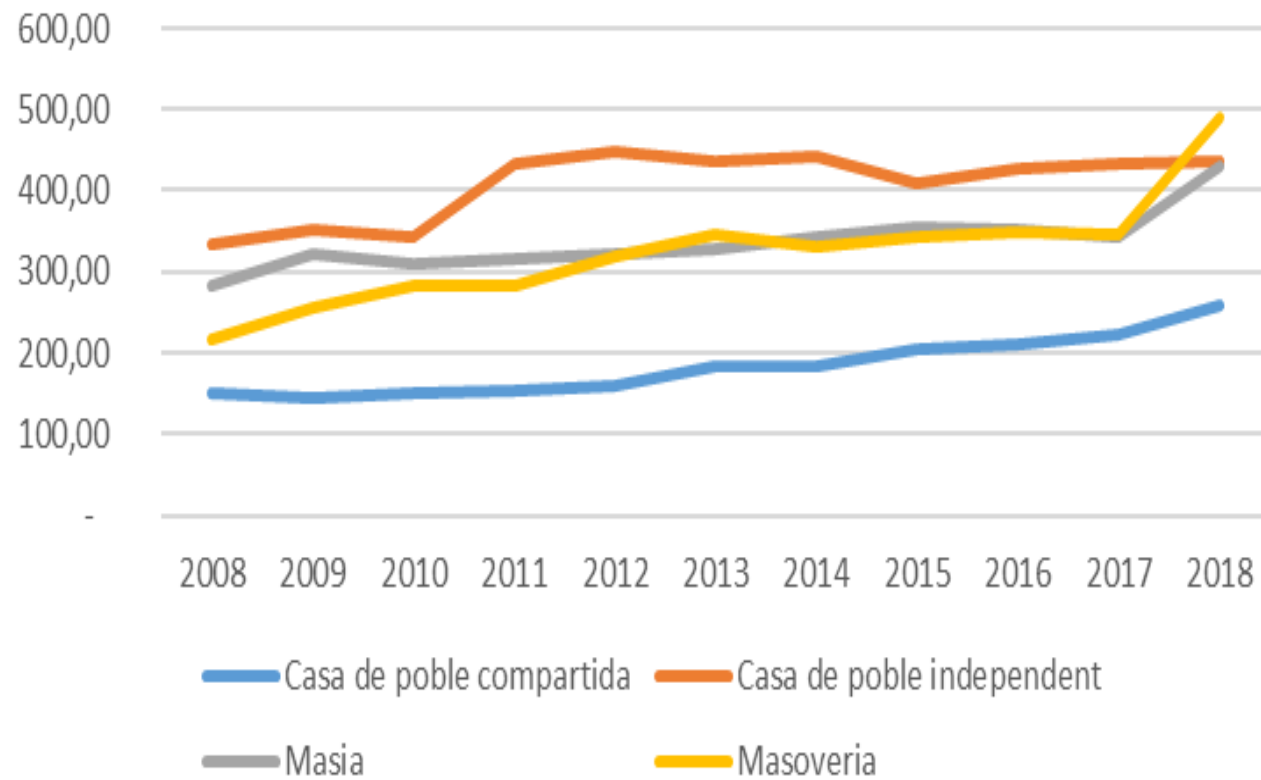

Evolució de les Places de Turisme Rural al Baix Empordà

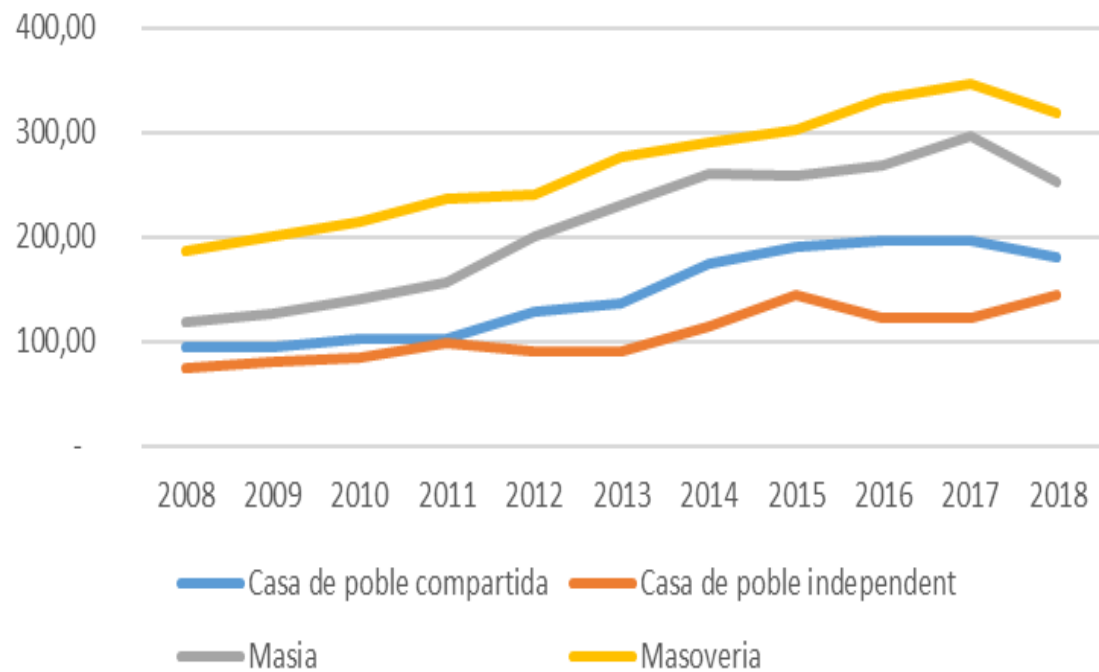

Evolució de les Places de Turisme Rural a La Cerdanya

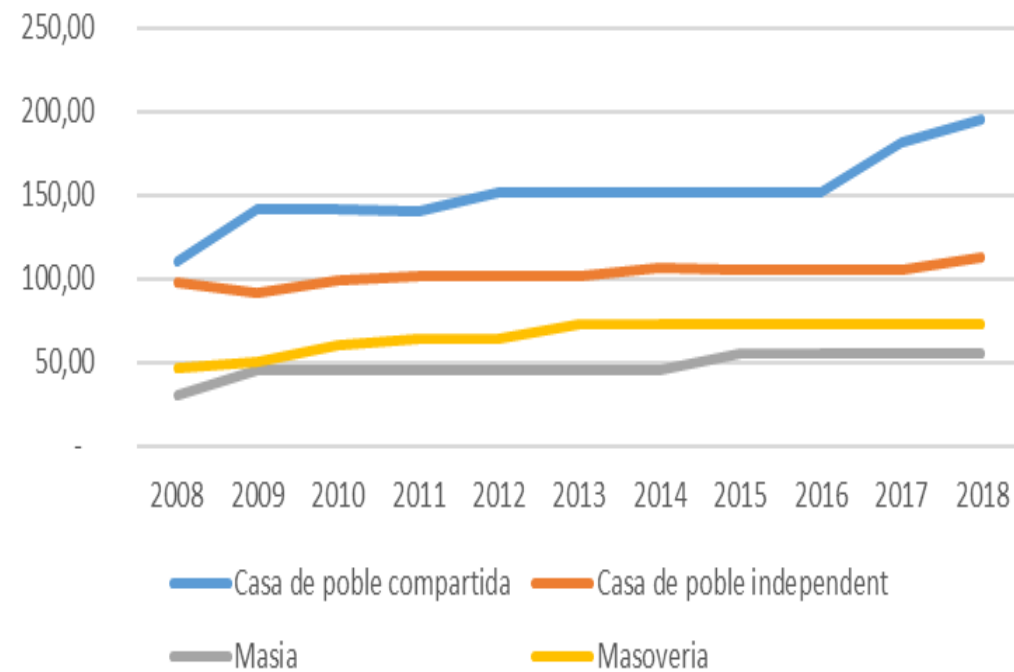

Evolució de les Places de Turisme Rural al Ripollès

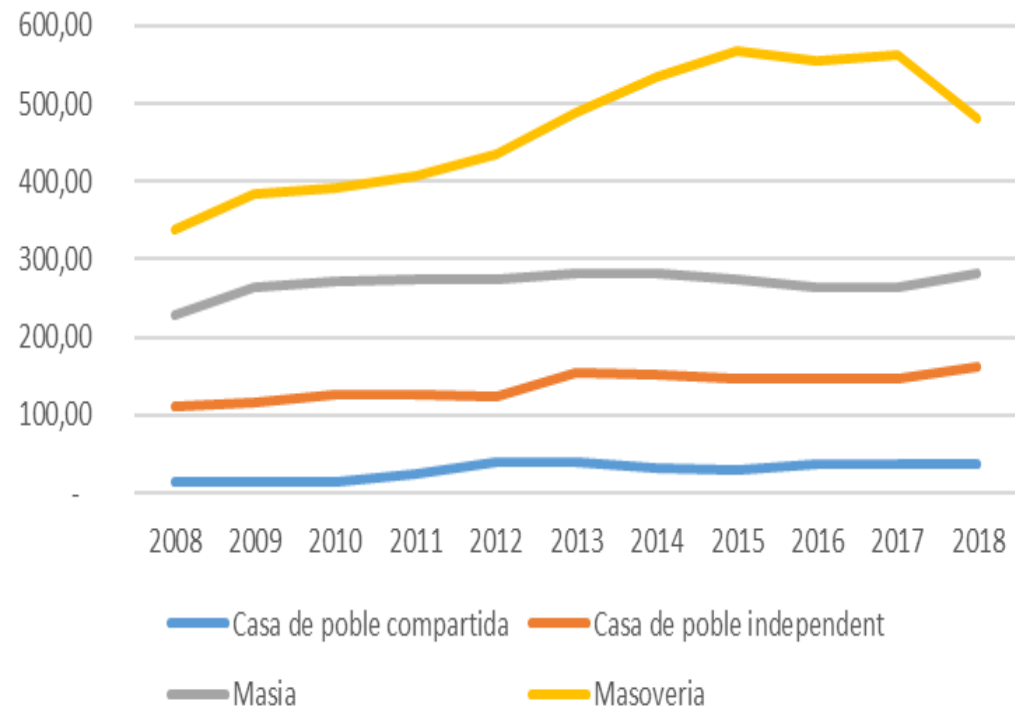

Evolució de les Places de Turisme Rural a La Selva

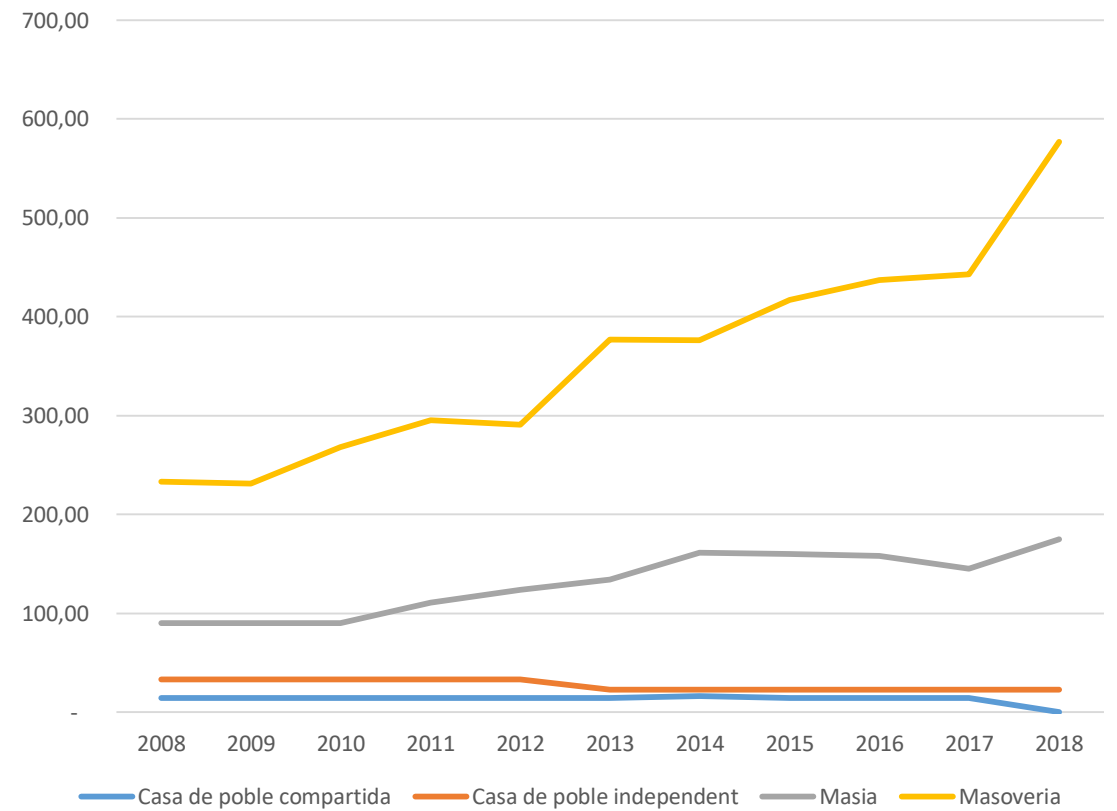

APARTAMENTS TURÍSTICS

Nombre d'Apartaments Turístics a la Costa Brava

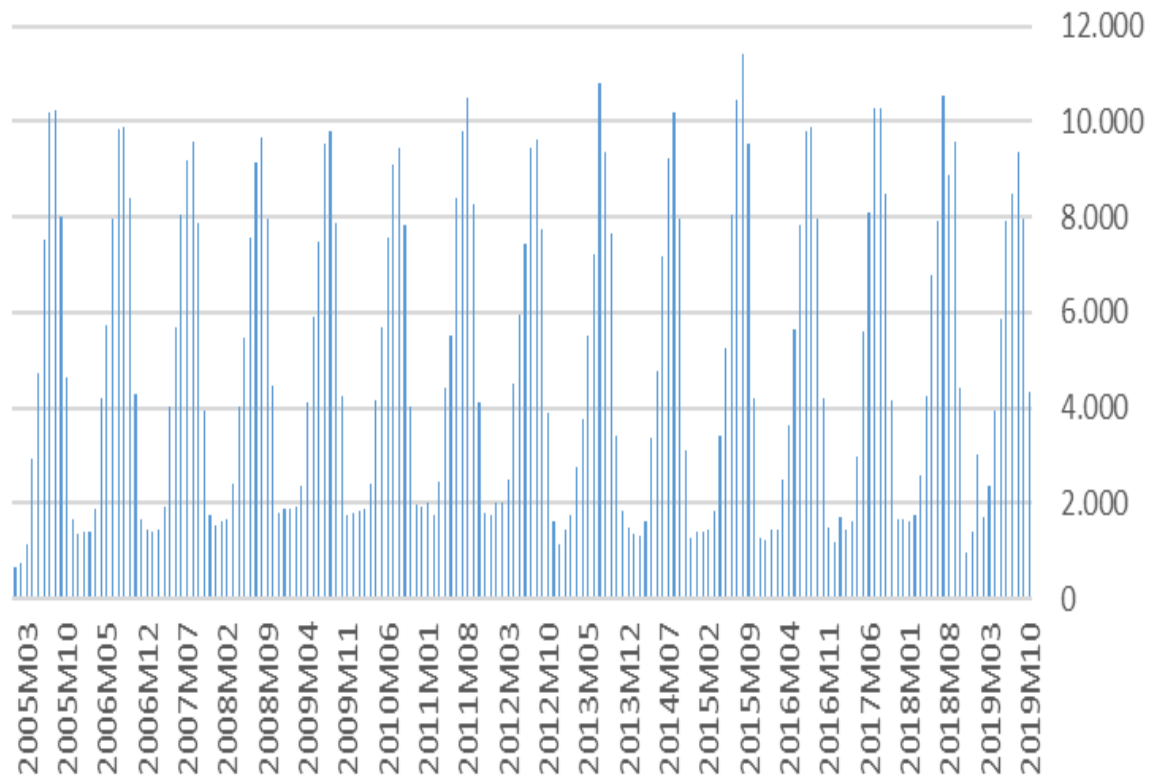

Nombre d'Apartaments Turístics als Pirineus

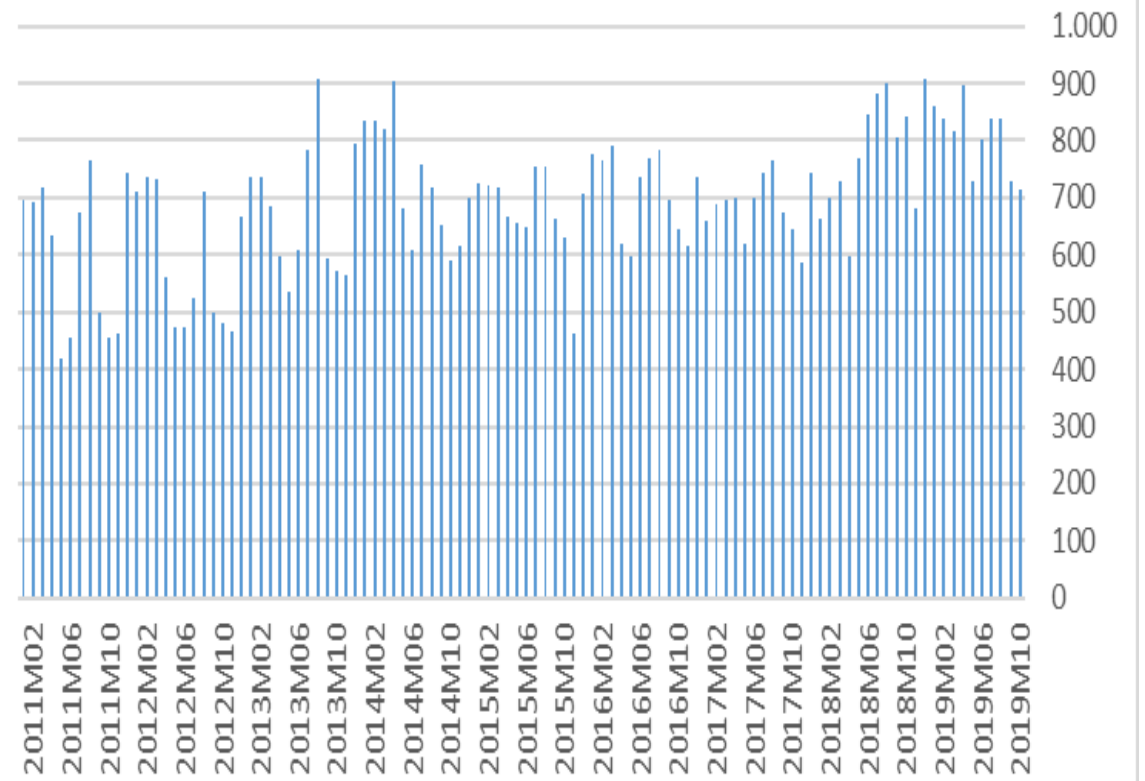

Nombre de Places en Apartaments Turístics
a la Costa Brava

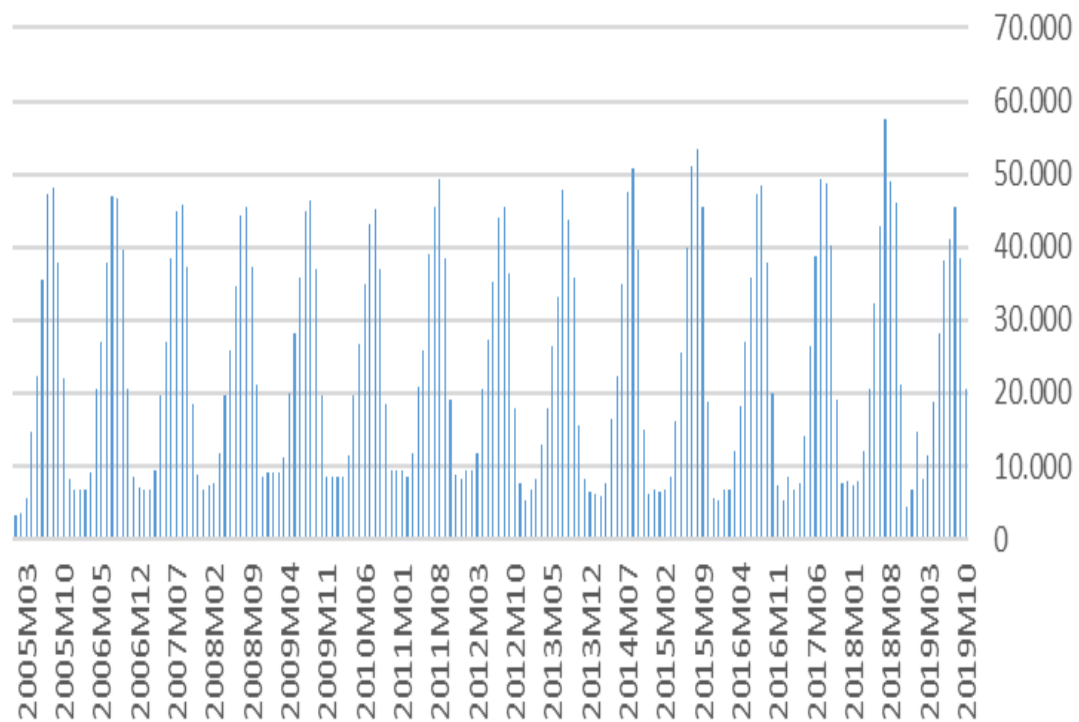

Nombre de Places en Apartaments Turístics
als Pirineus

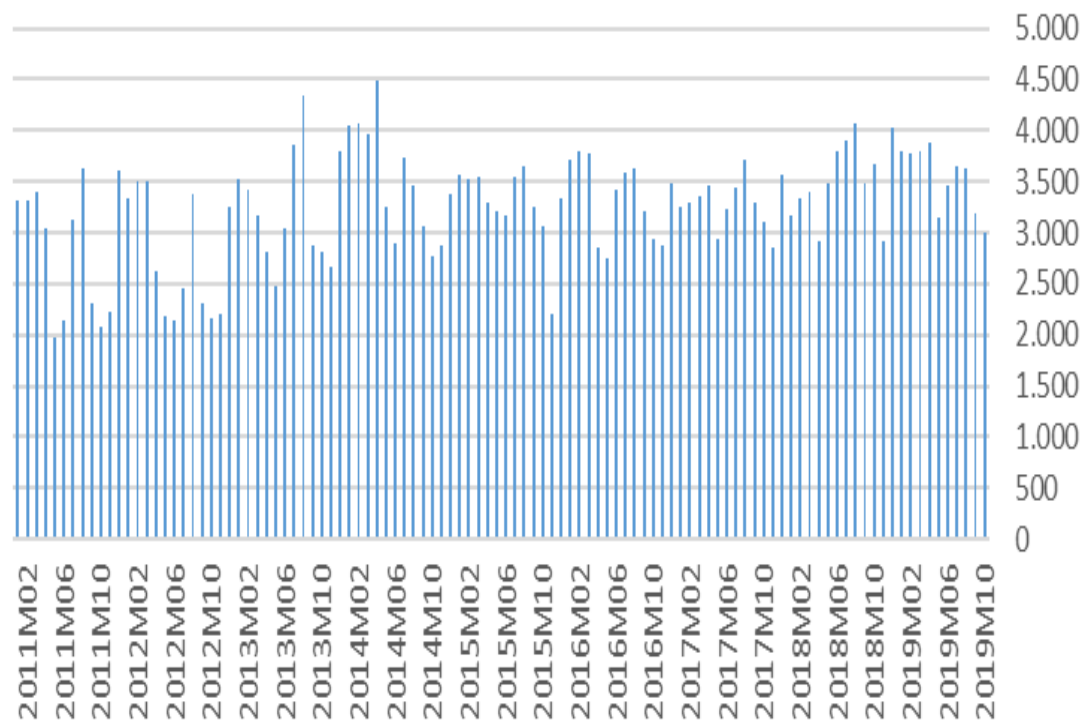

Pernoctacions a Apartaments turístics a la Costa Brava

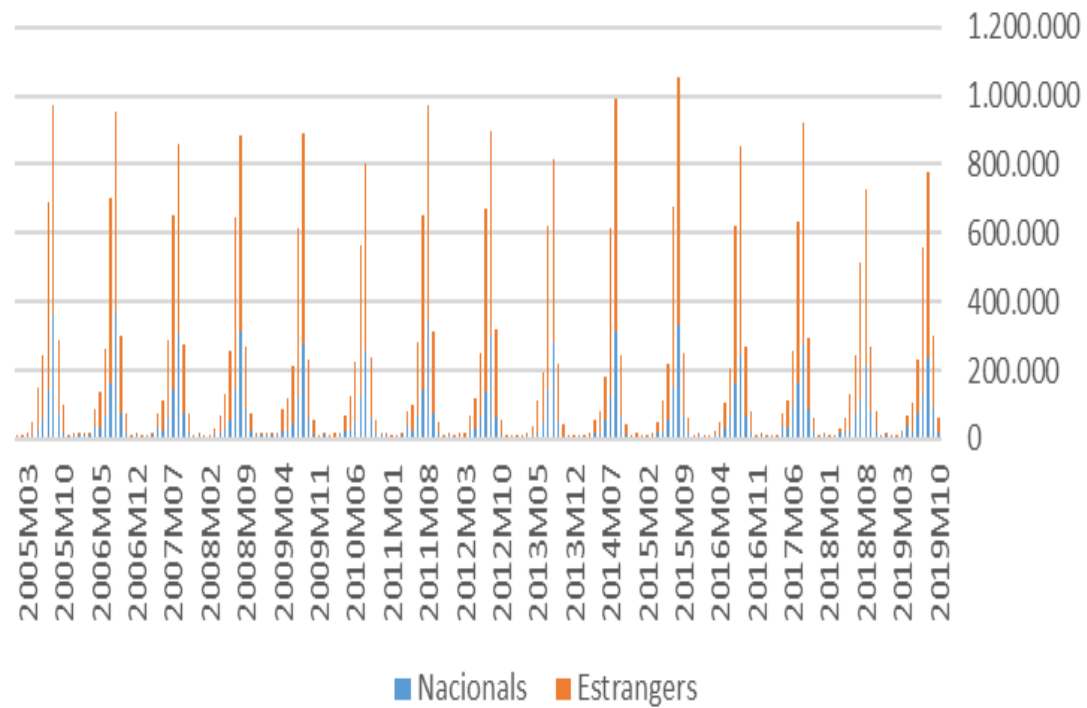

Pernoctacions a Apartaments Turístics dels Pirineus

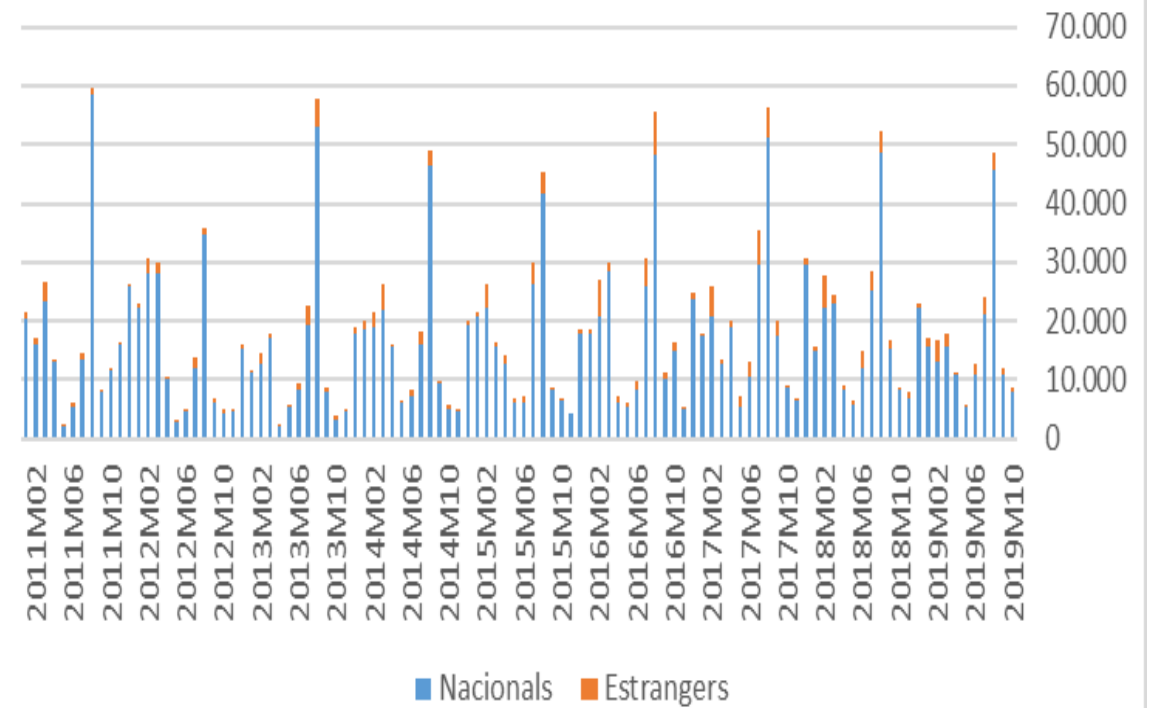

Estada mitjana a Apartaments Turístics
de la Costa Brava

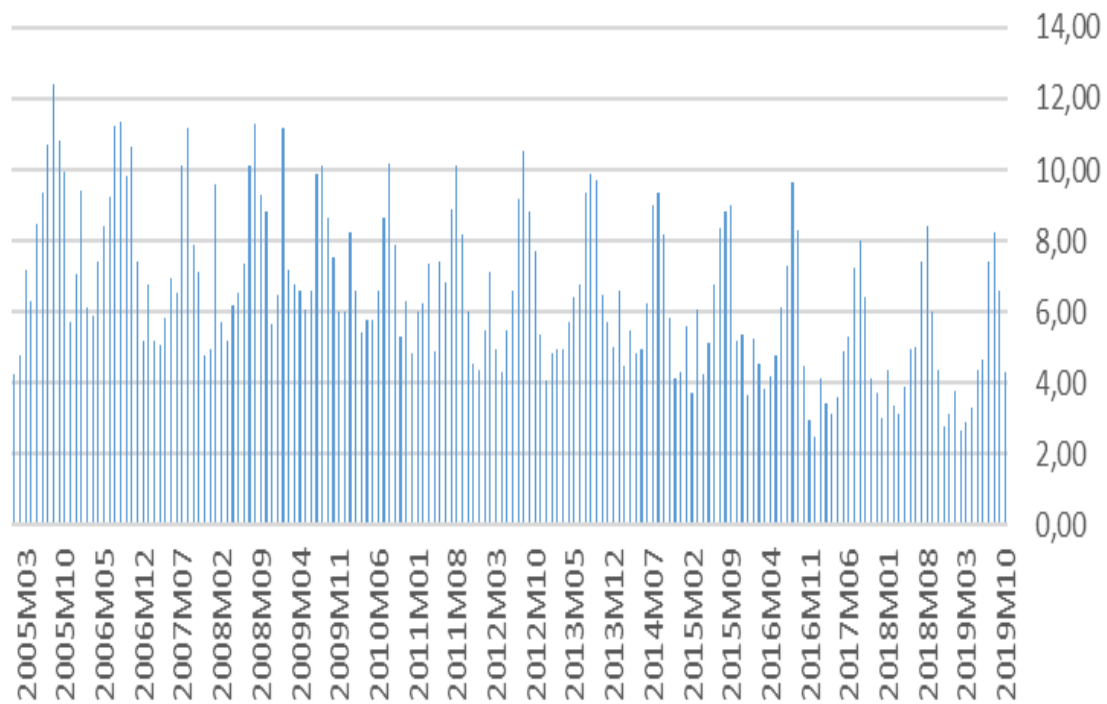

Estada mitjana a Apartaments Turístics
dels Pirineus

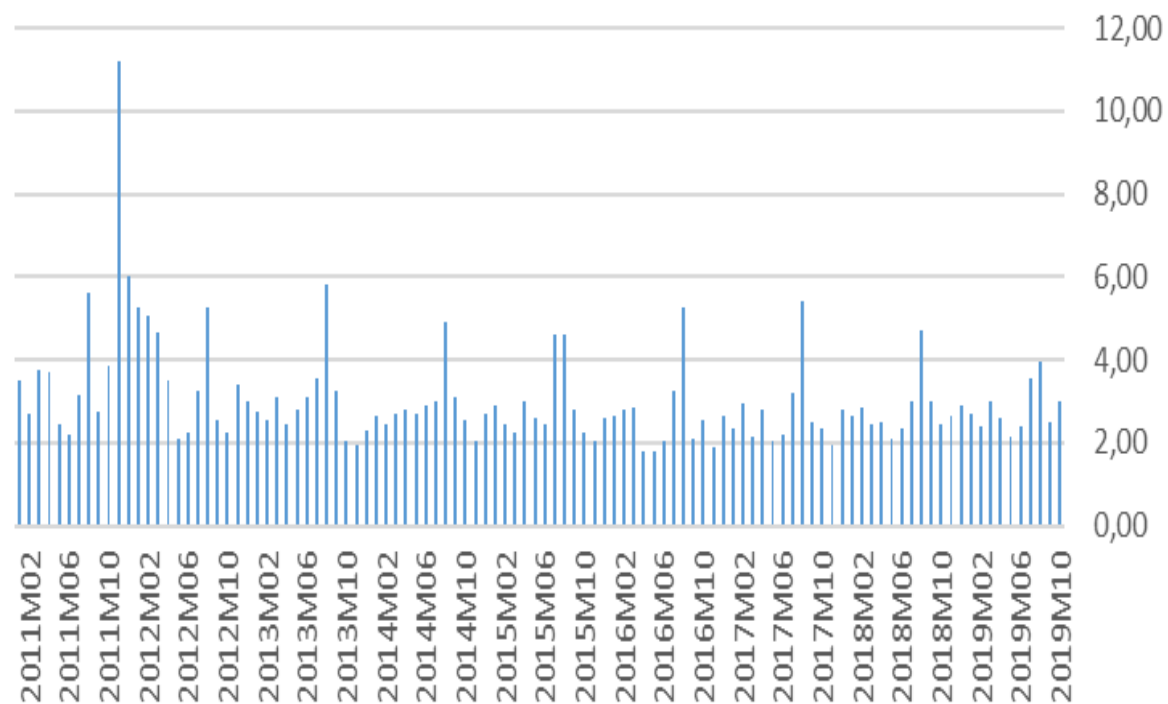

Grau d'ocupació a Apartaments Turístics
de la Costa Brava

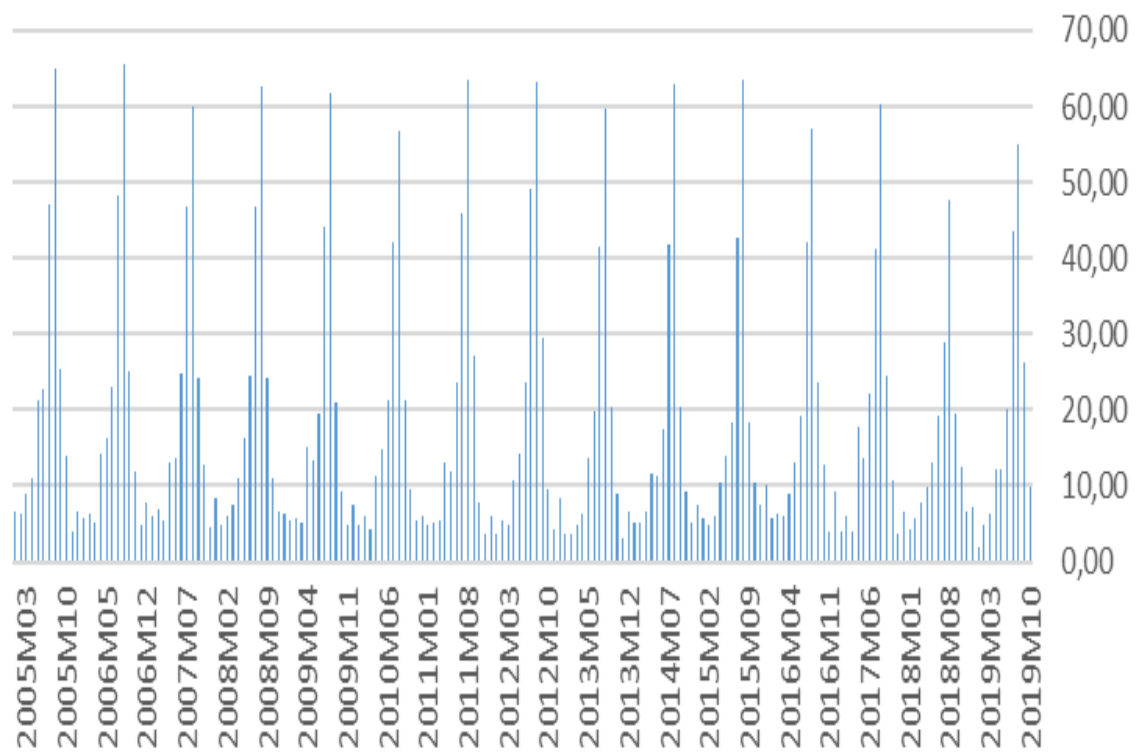

Grau d'ocupació a Apartaments Turístics
als Pirineus

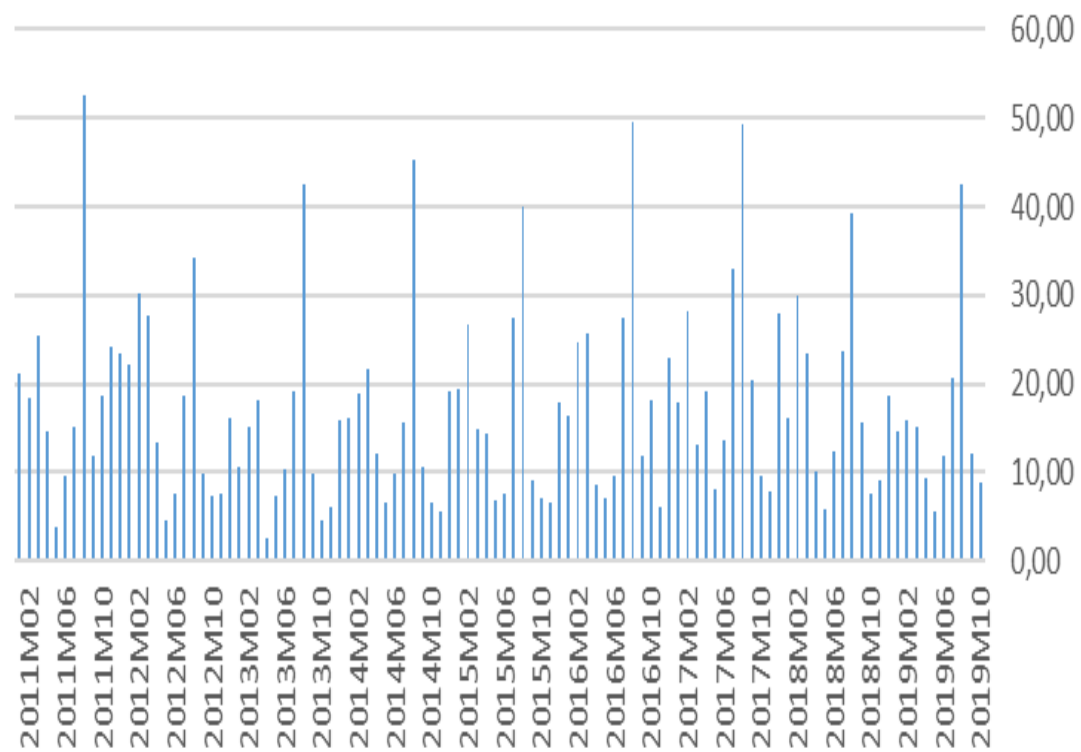

Índex de Preus d'Apartaments (IPAP)

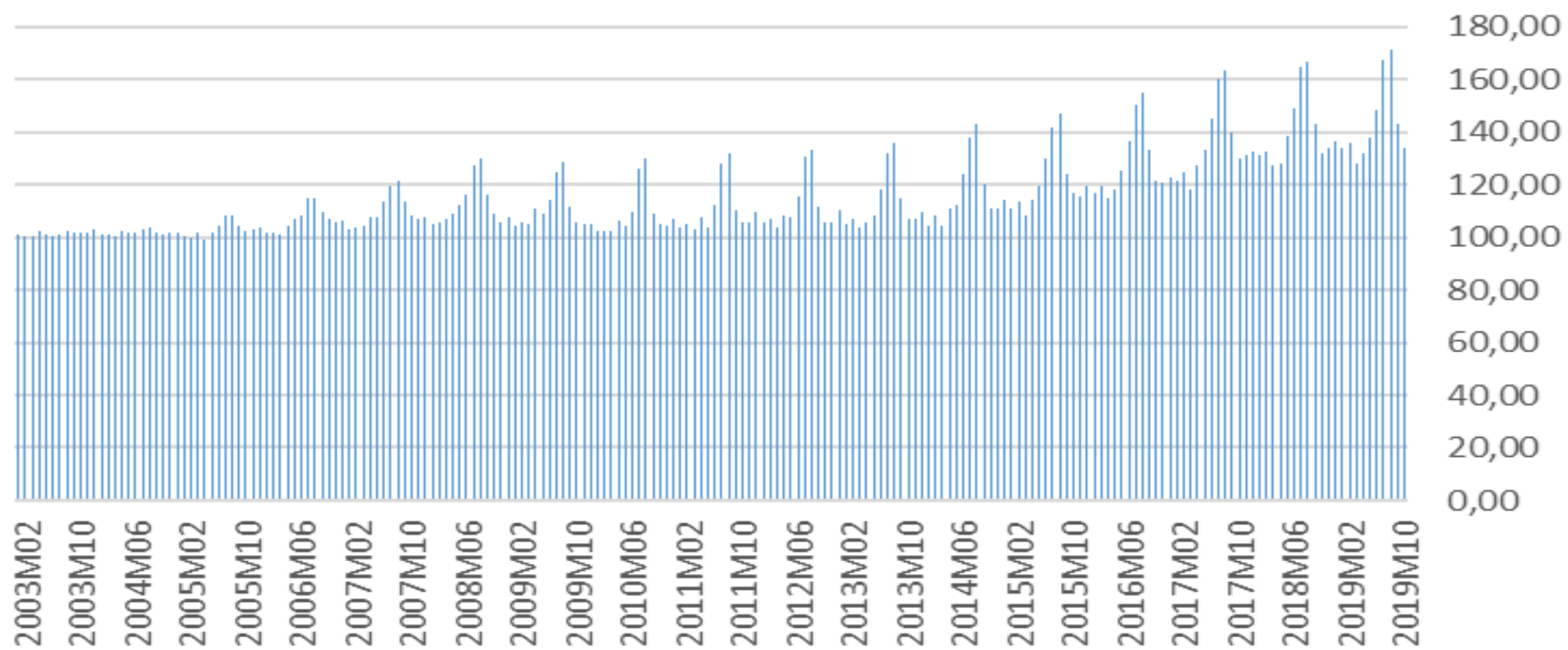

- La Costa Brava lidera en oferta d'apartaments turístics a la costa catalana. A l'agost del 2019 hi havia 9.378 apartaments a la Costa Brava mentre que a la Costa Daurada n'hi havia 5.851. A més, l'oferta d'apartaments turístics es manté molt estable des del 2005 ençà
- Als Pirineus l'oferta ha crescut entorn al 75%.
- És redueix la durada de l'estada als apartaments de la Costa Brava. Dels valors màxims de 12 dies l'any 2005 i els 11 dies fins al 2008, les darreres xifres del 2019 s'estabilitzen entorn una durada màxima de 8 dies quan la demanda és punta.
- En canvi, l'estada mitjana als apartaments dels Pirineus es manté molt estable
- A les estadístiques oficials no existeix cap classificació pels apartaments turístics. La vinculació entre distincions de qualitat i preu és immediata pel que al mateix sector li cal incorporar una classificació per millorar la seva capacitat de captació de tipus de turisme.

No es pot finalitzar aquest apartat sense insistir en què a Girona el turisme és una peça clau de l'economia de moltes de les seves comarques, com es veurà en els apartats següents, i que caldria disposar de més informació per diagnosticar millor l'evolució i ser una eina per a dirigir la política turística. De la mateixa manera que a Catalunya es fa un seguiment especial de la indústria perquè representa un 20% del PIB català i a Barcelona es fa un seguiment econòmic especial de l'activitat turística pel seu elevat impacte econòmic; a Girona caldria fer un seguiment més acurat de la seva indústria i com que a algunes comarques el turisme ja representa el 20% del seu PIB cal avançar ràpidament en el seguiment del sector turístic gironí.

FINANÇAMENT MUNICIPAL

Partides pressupostaries per càpita, segons població censada i segons estimació de la població flotant (2008)

	Municipis de menys de 1.000 habitants		Municipis de més de 1.000 habitants	
	Turístics	No Turístics	Turístics	No Turístics
Ingressos Corrents per càpita	1.404	959	1.218	922
Ingressos Corrents per població flotant	647	823	793	864
Despeses Corrents per càpita	1.212	789	1.084	820
Despeses Corrents per població flotant	559	677	705	768
Ingressos Capital per càpita	418	349	349	205
Ingressos Capital per població flotant	193	300	227	192
Despeses Capital per càpita	642	510	481	338
Despeses Capital per població flotant	296	438	313	317

Recaptació d'IBI per classificació segons turisme: Any 2018

Municipis	Recaptació per càpita	Nº Rebut per càpita	Valor mitjà del rebut
Turístics	668	1,76	379
No turístics	309	1,06	291

Municipis 2018	Endeutament net per càpita	Endeutament net per p. flotant	Endeutament net per rebut
Turístic	81,07	51,62	73,63
No turístic	54,93	48,22	65,94

TAXA TURÍSTICA

- Entre 1 d'octubre de 2017 i 30 de setembre de 2018:
 - la recaptació a la **Costa Brava** va ser de **10.137.415€**
 - 6 milions d'€ dels hotels
 - 1,9 milions d'€ dels habitatges d'ús turístic
 - 1,3 milions d'€ dels càmpings.
 - La recaptació a la marca **Pirineus** va ser de **407.809€**

**Costa Brava, la marca que més recapta després de Barcelona.
Lloret de Mar, segon municipi català que més recapta.**

EVOLUCIÓ ECONÒMICA A LES COMARQUES GIRONINES

Evolució de la Població a les Comarques de Girona (Índex)

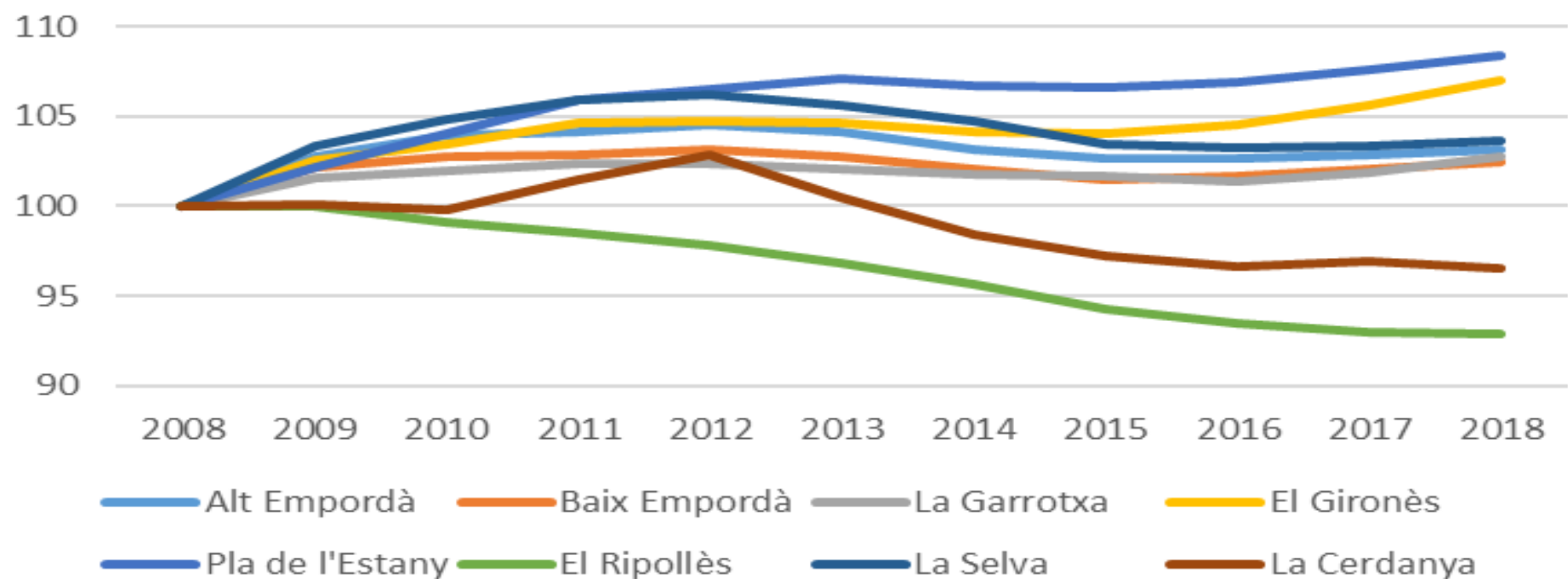

Caiguda del PIB Crisi 2008	%	Recuperació del PIB en
Catalunya	-4,5	7 anys
Girona	-7,7	8 anys
Per comarques		
Alt Empordà	-16,7	9 anys
Baix Empordà	-18,6	10 anys
La Cerdanya	-33,5	no recuperat
La Garrotxa	-9,8	8 anys
Gironès	-2,2	3 anys
Pla de l'Estany	-3,8	3 anys
Ripollès	-27,2	no recuperat
La Selva	-4,9	7 anys

	2008		2018	
	Pes PIB Comarques respecte Girona	PIB per càpita	Pes PIB Comarques respecte Girona	PIB per càpita
Gironès	26,91%	29,538	28,87%	29,332
La Selva	20,50%	23,709	21,38%	24,099
Alt Empordà	17,46%	22,646	17,41%	23,950
Baix Empordà	16,57%	20,189	14,35%	20,619
La Garrotxa	8,23%	28,561	8,50%	28,969
Ripollès	3,92%	25,903	2,99%	22,728
Pla de l'Estany	3,45%	22,332	4,46%	26,448
La Cerdanya	2,95%	28,493	2,04%	21,764
Girona		24,764		25,201

2018							
Agricultura		Indústria		Construcció		Serveis	
Alt Empordà	6,30%	La Garrotxa	48,00%	La Cerdanya	13,65%	La Cerdanya	80,51%
Pla de l'Estany	2,89%	Pla de l'Estany	40,88%	Baix Empordà	11,37%	Baix Empordà	77,79%
Baix Empordà	2,19%	Ripollès	33,85%	Alt Empordà	7,10%	Alt Empordà	75,27%
Girona	2,36%	La Selva	30,73%	Pla de l'Estany	6,88%	Gironès	73,39%
La Selva	1,60%	Girona	22,83%	Girona	6,91%	Girona	67,90%
La Cerdanya	1,58%	Gironès	19,64%	Ripollès	5,66%	La Selva	61,80%
Ripollès	1,36%	Alt Empordà	11,33%	Gironès	6,04%	Ripollès	59,13%
La Garrotxa	1,43%	Baix Empordà	8,65%	La Selva	5,87%	Pla de l'Estany	49,35%
Gironès	0,92%	La Cerdanya	4,26%	La Garrotxa	4,94%	La Garrotxa	45,63%
Catalunya	0,99%	Catalunya	20,70%	Catalunya	5,35%	Catalunya	72,96%

SALDO MIGRATORI TOTAL

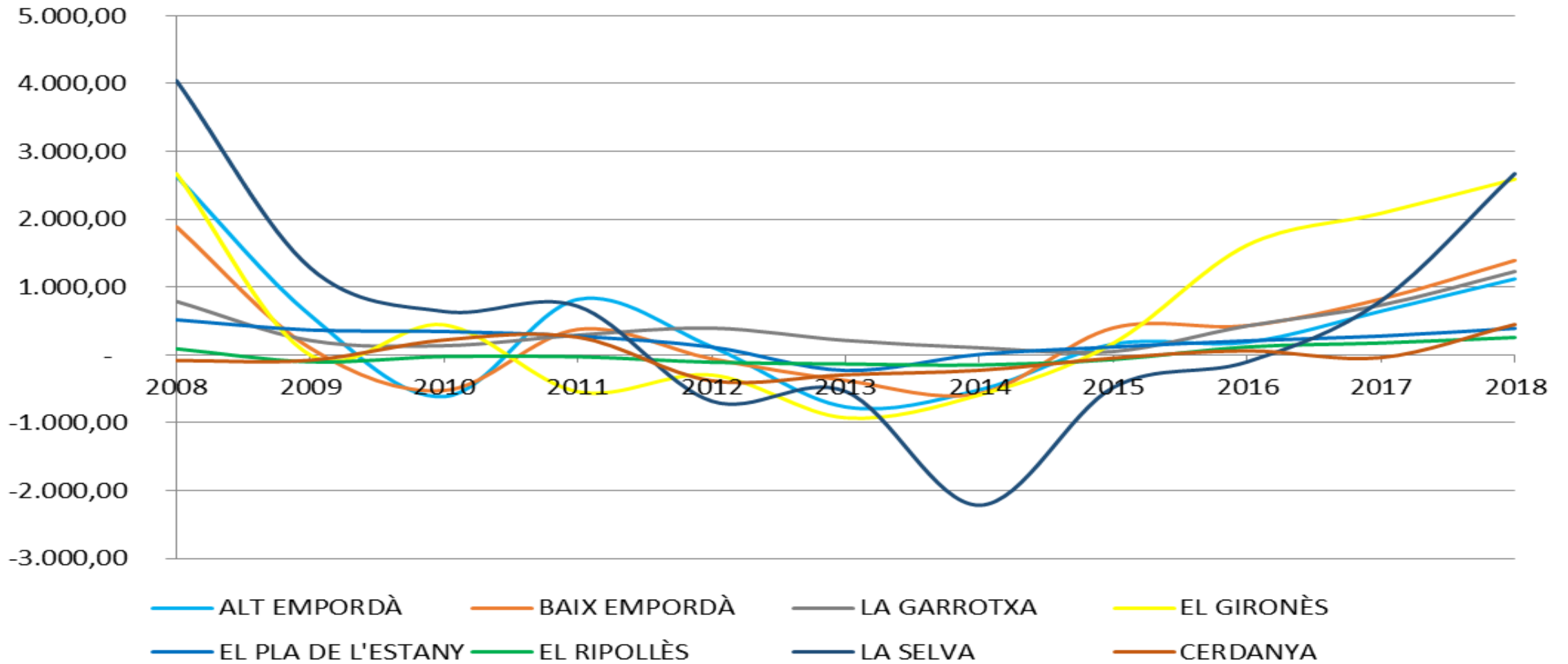

2012

Índex de Desigualtat de renda

Baix Empordà	103
Alt Empordà	103
Catalunya	100
La Selva	95
Garrotxa	93
Ripollès	88

2016	
Renda Mínima d'Inserció	
Gironès	2,2
Alt Empordà	2
Baix Empordà	1,7
La Selva	1,5
Catalunya	1
Cerdanya	0,5

2016	
Prestacions de desocupació	
Cerdanya	54,7
Garrotxa	51,7
Pla de l'Estany	49,1
Catalunya	45,9
Gironès	43,1

Evolució del PIB per sectors a La Cerdanya (Índex)

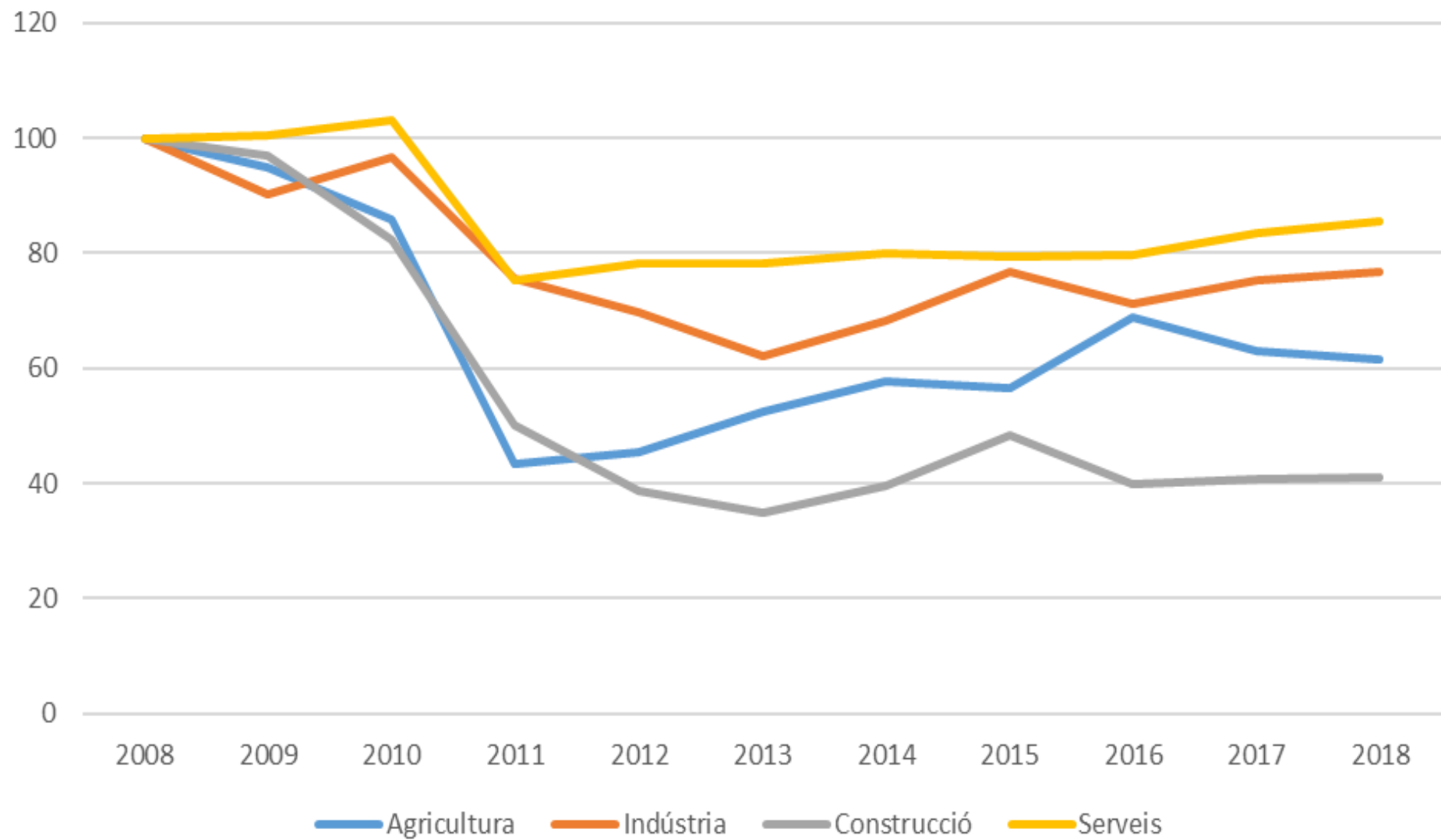

Evolució del PIB per sectors del Ripollès (Índex)

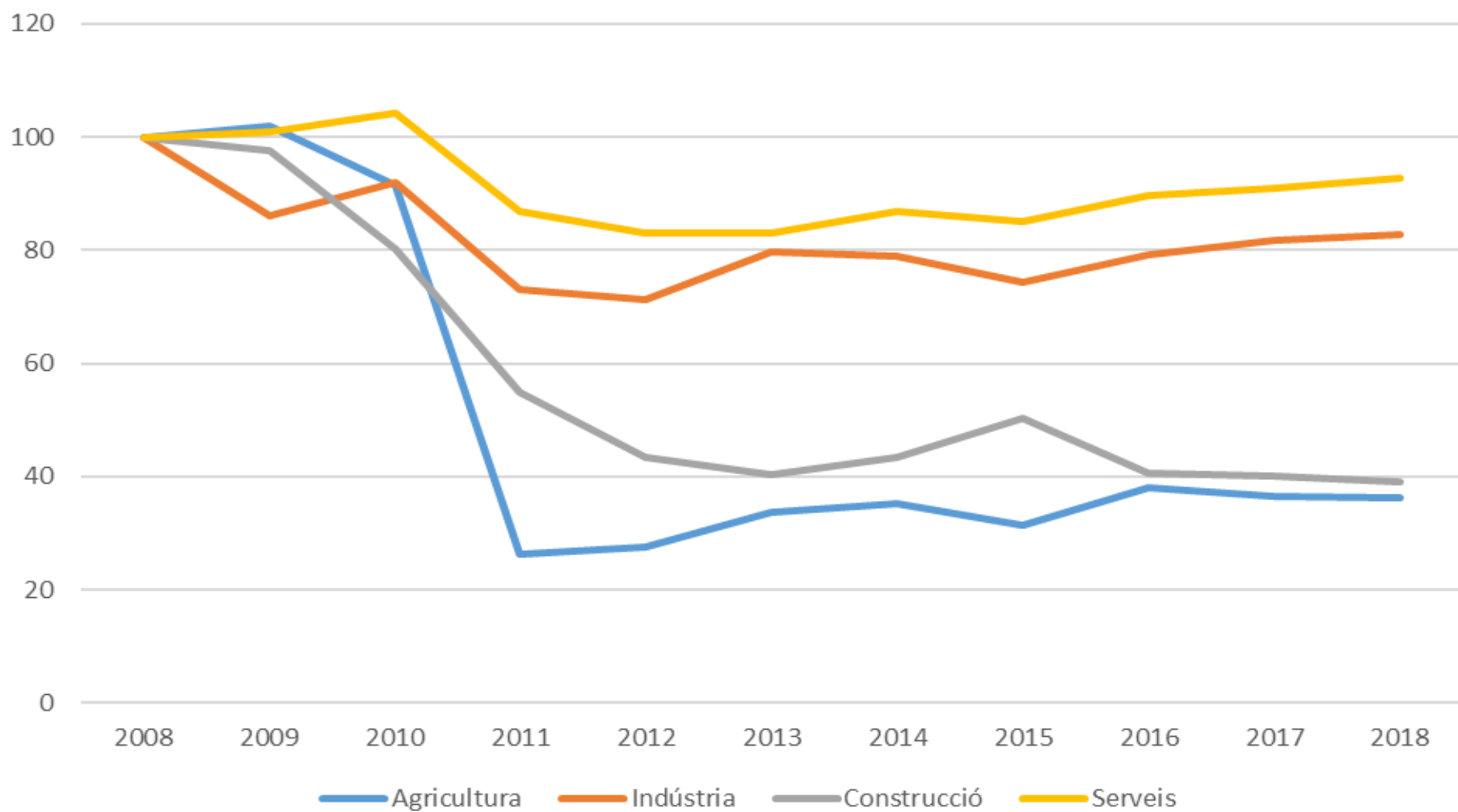

Evolució del PIB del sector Serveis al Baix Empordà per Activitat Econòmica (Índex)

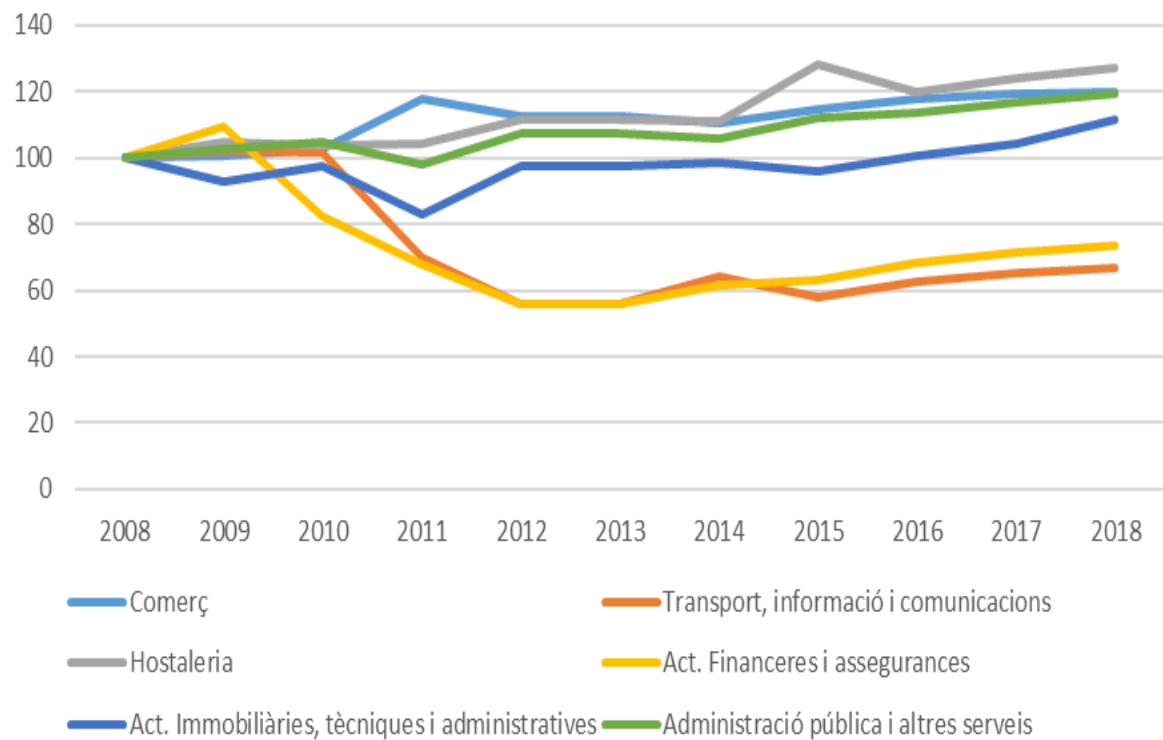

Evolució del PIB del sector Serveis a la Selva per Activitat Econòmica (Índex)

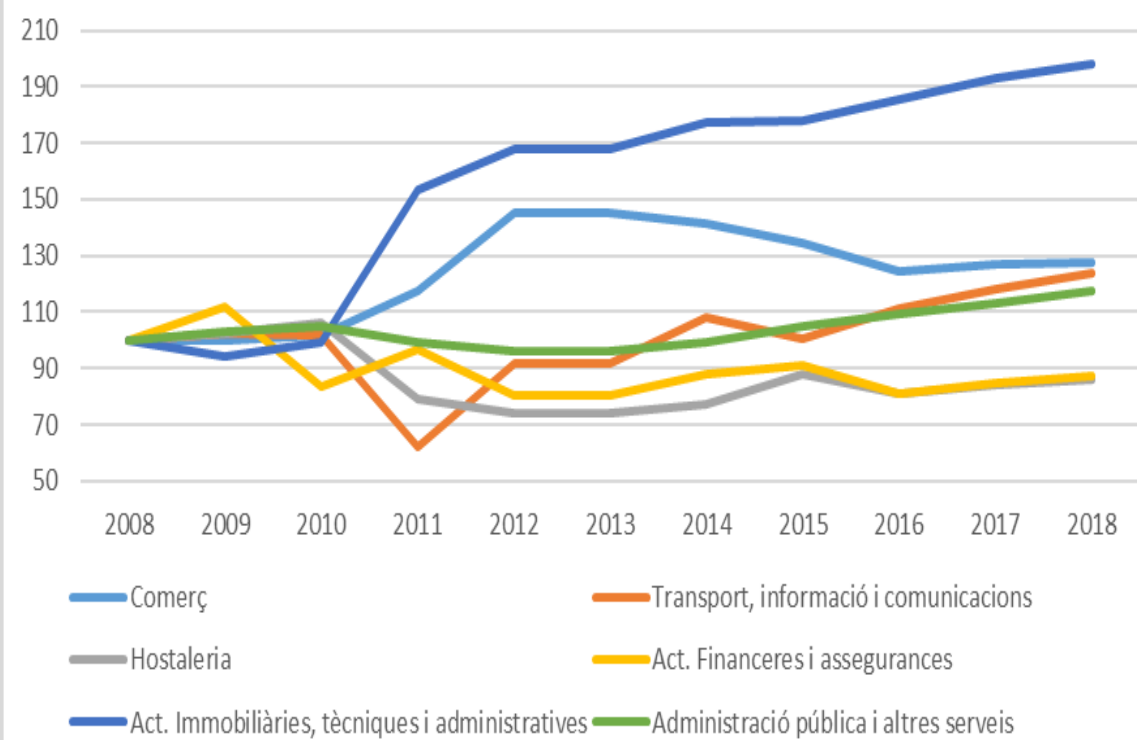

Fonts d'informació

- World Bank
- World Economic Outlook
- Informes econòmics: FMI, OCDE, Banc d'Espanya, CaixaBank, BBVA, etc.
- Instituto Nacional de Estadística
- Institut d'Estadística de Catalunya
- Observatori del Treball i Model Productiu
- Departaments de la Generalitat de Catalunya
- Informes de la Diputació de Girona
- Informes de la Cambra de Comerç